

10 ANOS
G

MAISGUIMARAES
O JORNAL



**PARTIDO SOCIALISTA VENCE
ELEIÇÕES EUROPEIAS TAMBÉM
EM GUIMARÃES**

POLÍTICA

**Vítor Oliveira aponta uma
dezena de prioridades da sua
candidatura**

POLÍTICA

**Ricardo Costa apresenta
recandidatura à liderança do PS
Guimarães**

CONCELHO

**Serzedelo inaugura “nova
centralidade” com promessa
de mais investimento na vila**

**“À CONQUISTA” PROMETE
CHAMAR CENTENAS DE
AFICIONADOS DE VESPAS
E PROMOVER GUIMARÃES**

FUTEBOL

**Berço divulga projeto do
novo recinto em Sande São
Lourenço**

MOREIRENSE

**Benny, médio ofensivo
ex. AVS é o novo reforço dos
cónegos**

VITÓRIA SC

**Sócios votam orçamento em
Assembleia Geral marcada
para 28 de junho**



**SAMU JÁ SONHA COM A
EUROPA DE CAMISOLA
DO REI AO PEITO**

MP pede penas de prisão pesadas para acusados da morte de Conde



O VERÃO EM GUIMARÃES

MUNICÍPIO COMPILOU 35 EVENTOS PARA ANIMAR A ESTAÇÃO

DESPORTO

Guimarães Ladies Open coloca a cidade-berço no mapa do ténis até 16 de junho

CLIQUE AQUI

CASAS DAS BATERIAS
PEÇAS E ACESSÓRIOS AUTOMÓVEL
WWW.CASASDASBATERIAS.COM

RUA NOSSA SENHORA DA AJUDA (EN105), 101,
MOREIRA DE CÓNEGOS 4815-368 GUIMARÃES

TLF: 253 521 315 | INFO@CASASDASBATERIAS.COM

PELLETS
4,15
Saco de 15kg

3º aniversário
solvita
energias renováveis

Rua de São João Baptista, 1245 Ponte, Guimarães

VALE EFICIÊNCIA
ELABORAMOS CANDIDATURAS PARA O
PROGRAMA DE APOIO A EDIFÍCIOS
SUSTENTÁVEIS, COM REEMBOLSO
ATÉ 3.900 EUROS

SISTEMAS DE AQUECIMENTO E/OU ARREFECIMENTO | BOMBAS DE CALOR/AR CONDICIONADO
SISTEMAS SOLARES TÉRMICOS | CALDEIRAS E RECUPERADORES A BIOMASSA

253 579 307 *
geral@solvita.pt
www.solvita.pt

* (chamada para a rede fixa e móvel nacional)

FEIRA DA Pequenada

08-16
junho

MULTIUSOS DE
GUIMARÃES



Vem divertir-te
à brava!

ENTRADA LIVRE

ORGANIZAÇÃO



DIYARTE

DECTION

PARCEIROS OFICIAIS



CARREY



MAIS INFORMAÇÕES:
MULTIUSOSDEGUIMARAES.PT

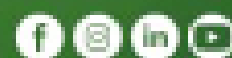

EDITORIA



POR ELISEU SAMPAIO
DIRETOR DO GRUPO
MAIS GUIMARÃES

A Vitória Socialista numa viragem à direita

No passado domingo decorreram as eleições para o Parlamento Europeu. Os europeus foram chamados às urnas para elegerem os seus representantes no projeto que os seus países abraçaram.

A União Europeia que se transformou num passo importante, necessário, num contexto cada vez mais global, permitindo ao velho continente manter alguma relevância e ter algum peso na mediação internacional, nos vários níveis.

Mas vamos aos resultados. O partido socialista venceu, A nível nacional, com 32,09% dos votos. A AD (PSD/CDS) surge na segunda posição com 31,12%. O Chega, a a Iniciativa Liberal, o Bloco de Esquerda, falando dos partidos com maior expressão, obtiveram, respetivamente, 9,79%, 9,07%, 4,25% e 4,12%.

No total foram eleitos 21 deputados que vão representar Portugal no Parlamento Europeu nos próximos cinco anos. O PS garantiu oito deputados e a AD conquistou sete. O Chega e a Iniciativa Liberal terão, cada um, dois deputados no Parlamento Europeu, e o Blo-

co de Esquerda e a CDU levam apenas um deputado.

Em Guimarães, o Partido Socialista venceu também, conquistando 37 das 48 freguesias e 37,13% dos votos. Os partidos da direita subiram a sua votação com a Aliança Democrática, (PSD/CDS) a atingir os 31,41%, mais do que há cinco anos com os partidos a correrem separados, e o Iniciativa Liberal com 8,93% e Chega com 7,92%, a obterem também votações relevantes.

Em corrente contrária estiveram o Bloco de Esquerda, que alcançou uns 3,09% de votação e a CDU (PCP/PEV) a ficar-se pelos 2,70%.

Em resumo, o Partido Socialista venceu claramente em Guimarães, mas tendo por base estas eleições, está cada vez mais sozinho “à esquerda”, já que à direita, com os três partidos e a coligação mencionada, atingiu os 48,26%, um fenómeno crescente já sentido nas legislativas de março.

Se o calendário se mantiver, o próximo ato eleitoral serão as Autárquicas de 2025.

OPINIÃO



Ricardo Costa
Presidente da Concelhia do PS
Guimarães e Deputado à Assembleia
da República

O Vitória não é só um clube. É parte de Guimarães

Além de ser o quarto clube em Portugal com mais público por jogo, é o símbolo de uma cidade de desporto. Onde a formação, em diferentes domínios é já uma imagem de marca

A hipótese, tornada pública, de o Vitória Sport Clube instalar a sua nova Academia no concelho de Fafe, leva-me a partilhar algumas reflexões sobre o tema. Faço-o enquanto vimezanense e vitoriano, com responsabilidade política, mas também enquanto cidadão.

O Vitória um clube centenário, de afirmação nacional e internacional. Tendo no seu emblema D. Afonso Henriques, esta imagem simbólica inspira um clube também ele conquistador em várias modalidades, diferentes escalões e em diferentes competições.

Sabemos que a Academia do F.C. Porto está a ser construída em Vila Nova de Gaia, que a do Sporting fica em Alcochete e que a do Benfica está no Seixal. Mas, as realidades de Guimarães e do nosso clube são diferentes. O Vitória, além de ser o quarto clube em Portugal com mais público por jogo, é o símbolo de uma cidade de desporto. Onde a formação, em

diferentes domínios – do vólei à ginástica, da natação ao ténis – é já uma imagem de marca.

Num momento em que o Partido Socialista tem em curso um processo eleitoral interno para os seus órgãos locais, e pela sua responsabilidade de várias décadas consecutivas na governação local, importa pensar este assunto coletivamente e concretizar uma solução. É possível encontrar em Guimarães os 20 hectares de terreno para satisfazer as necessidades técnicas, infraestruturais e de privacidade que o Vitória procura para a sua preparação.

É possível manter em Guimarães a Academia do clube, gerando com isso uma visibilidade positiva para o concelho e contagiando cada vez mais jovens para a prática desportiva. É possível olhar para zonas como Creixomil, por exemplo, e ligar a Academia ao Parque da Cidade Desportiva e ao Multiusos. É possível ficar em Guimarães um dos ativos da nossa cidade, não o desperdiçando numa decisão que será difícil de reverter no médio prazo.

A questão não pode ser gerida com o argumento da escolha de cidades que ofereçam as

“É possível manter em Guimarães a Academia do clube, gerando com isso uma visibilidade positiva para o concelho e contagiando cada vez mais jovens para a prática desportiva

melhores condições, como se Guimarães não tivesse as condições que a Academia e o Vitória precisam. Neste momento, sou recandidato a presidente da Comissão Política Concelhia de Guimarães do PS e apresentar-me-ei, com a disponibilidade de sempre, para ser candidato a presidente da Câmara Municipal.

A minha posição é clara: o Vitória é o maior embaixador do nosso concelho e da nossa cidade e a Câmara Municipal deve ser, como sempre foi, um parceiro disponível, proativo e colaborante. Porque apoiar o Vitória é investir na prática e na formação desportivas. O Vitória Sport Clube une os vimezanenses e as suas dimensões histórica, social e desportiva merecem o máximo da nossa dedicação cívica e política.

Os vimezanenses e vimezanenses querem que o Vitória some conquistas no Estádio D. Afonso Henriques e noutros relvados, mas querem também que o clube possa continuar a treinar, a crescer e a preparar-se em Guimarães. Porque o Vitória não é só um clube. É parte de Guimarães. E todos nós, vimezanenses, somos parte do Vitória.

Estatuto editorial de “Mais Guimarães – O Jornal”

“Mais Guimarães – O Jornal” é um jornal regional generalista, independente e pluralista, que privilegia as questões ligadas à área em que está inserido, o concelho de Guimarães. “Mais Guimarães – O Jornal” é um órgão de comunicação semanal e ter uma tiragem de 4.000 exemplares, impressos a cores, por edição. “Mais Guimarães – O Jornal” pode ser adquirido pelos leitores nos diversos quiosques do concelho de Guimarães. “Mais Guimarães – O Jornal” pretende ser um jornal atraente, moderno e de fácil leitura, atualizado com os problemas e acontecimentos regionais, divulgando as atividades das instituições, coletividades e associações locais, bem como o património e tecido empresarial da região. “Mais Guimarães – O Jornal” é uma publicação independente, demarcada de qualquer partido ou ideologia política, distanciando-se de qualquer forma de censura ou pressão, tendo como objetivo único o de prestar serviço público, servido a democracia e os leitores. **Eliseu Sampaio / Agosto de 2015**

Mais Guimarães – O Jornal – Semanário

Proprietário Eliseu Sampaio - Publicidade, Lda. **NIPC** 509 699 138
Sede Av. de São Gonçalo, n.º 319, 1.º Piso, Sala C, Oliveira, São Paio e São Sebastião 4810-525 Guimarães **Telefone** 917 953 912 [Chamada para a rede móvel nacional, de acordo com o seu tarifário]
Sede da Redação Av. de São Gonçalo, n.º 319, 1.º Piso, Sala C, Oliveira, São Paio e São Sebastião 4810-525 Guimarães
Email geral@maisguimaraes.pt **Diretor e Editor** Eliseu de Jesus Neto Sampaio, com domicílio na Travessa Monte da Carreira, 490, 4805-285 Guimarães
Conselho de Administração: Eliseu de Jesus Neto Sampaio, detentor de 100% do capital.
Registado na Entidade Reguladora Para a Comunicação Social, sob o no. 126 735
Depósito Legal No 399321/15 **Design Gráfico e Paginação** Eliseu Sampaio **Redação** Leonardo Pereira | Eliseu Sampaio | Rui Dias
Colunistas Permanentes Ana Amélia Guimarães | António Rocha e Costa | Carlos Guimarães | César Machado | José João Torrinha | Adelina Paula Pinto | Maria do Céu Martins | Paulo Novais | Rui Armindo Freitas | Tiago Laranjeiro | Torcato Ribeiro | Wladimir Brito
Fotografia Marco Jacobeu | Joana Meneses | Cláudia Crespo

Os espaços de opinião são da exclusiva responsabilidade dos seus autores, incluindo no que concerne à utilização ou não do acordo ortográfico.

Serzedelo inaugura nova centralidade com promessa de mais investimento na vila

Para além de festejar os 29 anos de elevação a vila, Serzedelo apresentou na tarde desta segunda-feira, dia 10 de junho, a nova centralidade, com um investimento total de 2,2 milhões e ainda foi apresentado o novo autocarro da freguesia.

As obras de requalificação aconteceram na Rua da Eirinha (EN310), da via de acesso à autoestrada (A7) e na zona envolvente ao cemitério e Capela do Senhor do Calvário. O principal objetivo era a requalificação do centro cívico da vila, além de dar novas condições de acesso à autoestrada de forma a garantir uma maior segurança. Na sessão de inauguração, estiveram presentes Domingos Bragança, Presidente da Câmara Municipal, José João Torrinha, Presidente da Assembleia Municipal, Cristiano Ferreira, Presidente da Junta de Freguesia de Serzedelo, e várias outras personalidades. No seu discurso Domingos Bragança, presidente da Câmara Municipal de Guimarães refere que esta “é uma obra de grande dimensão e bem

conseguida, numa zona onde se situa um monumento nacional”, que é a igreja de Santa Cristina de Serzedelo, e que “vem dignificar toda a centralidade”, um “espaço identitário das nossas raízes do século XII para as pessoas de Serzedelo e para quem visita Serzedelo”. A localização da Vila de Serzedelo “é estratégica”, constituindo a beneficiação do acesso à autoestrada, mais a nova rotunda, que melhorará mobilidade viária e a aumentará a proximidade à cidade de Guimarães e do Porto. O edil assegura ainda o apoio à requalificação do alto das Senhoras do Monte e garantiu avançar com o projeto para a construção do centro cultural no centro da vila, embora adiantando desde logo que não realizaria a obra, uma vez que o seu mandato

termina em 2025. O presidente fez questão de lembrar que a par destes projetos, está ainda a decorrer a requalificação da Ponte Romana do Soeiro, um ícone identitário de Serzedelo. O presidente da Junta de Freguesia da vila, Cristiano Ferreira, assume na sua intervenção que esta foi uma obra que se estendeu mais do que o previsto, no entanto, confere que se trata de um projeto “muito importante para Serzedelo que tem hoje uma imagem de centralidade, associada ao grande centro urbano da cidade de Guimarães”. O presidente faz ainda uma ressalva lembrando da importância de se avançar com o parque lúdico desportivo, um dos projetos vencedores do orçamento participativo 2016 que ainda se encontra por realizar. •

© Eliseu Sampaio / Mais Guimarães



© Eliseu Sampaio / Mais Guimarães



© Eliseu Sampaio / Mais Guimarães



© Eliseu Sampaio / Mais Guimarães



© Eliseu Sampaio / Mais Guimarães



Instituições de Zamora vêm a Guimarães comemorar o 896º aniversário da Batalha de S. Mamede

Cerca de 50 representantes da Fundação Rei Afonso Henriques e do Centro de Iniciativas Turísticas de Zamora e Municípios Limítrofes marcarão presença nas celebrações.

© Direitos Reservados



A Grã Ordem Afonsina acolherá, nos dias 22 e 23 de junho, cerca de 50 pessoas que representam as duas instituições da cidade de Zamora no âmbito do 896.º aniversário da Batalha de São Mamede, fruto da amizade e cooperação entre as mesmas.

A relação entre as três instituições culturais teve início em 2020 e cresceu com duas viagens da Grã Ordem Afonsina a Zamora nos dois anos seguintes, cada uma com a participação

de 100 vimaranenses, para as comemorações da investidura de D. Afonso Henriques como cavaleiro. Foi, até, na primeira viagem que a escultura do primeiro rei de Portugal foi inaugurada, tendo sido esculpida por Dinis Ribeiro e Abel Cardoso.

O programa festivo das comemorações do 896.º aniversário da Batalha de S. Mamede será apresentado na próxima terça-feira, dia 11 de junho, no auditório do Prof. Doutor Freitas do

Amaral, situado nas instalações do antigo hospital de Guimarães, a partir das 11h00.

A celebração da data histórica conta com o apoio da Câmara Municipal de Guimarães, da Junta de Freguesia da Cidade, da Junta de Freguesia de S. Torcato, da Junta de Freguesia de Aldão, da Irmandade de S. Torcato, da Santa Casa da Misericórdia de Guimarães e da Associação Veteranos Lanceiros de Portugal. •

Associação de Comércio Tradicional de Guimarães adia Olimpíadas Infantis para 15 de junho

© Mais Guimarães



Devido às condições meteorológicas adversas previstas para o passado sábado, dia 08 de junho, a atividade “Olimpíadas Desportivas Infantis”, que decorrerá entre a Alameda S. Dâmaso, o Largo do Tournal e a Rua Santo António, foram adiadas para o dia 15 de junho, mantendo-se o programa.

As Olimpíadas Infantis de 2024 visam, segundo a ACTG, incentivar a prática desportiva desde a infância, destacando a importância da atividade física para o desenvolvimento saudável das crianças.

Incluirá uma variedade de modalidades desportivas, como atletismo, ginástica, andebol, boxe, luta livre, atletismo nas suas variadas vertentes, judo e muitos outros, prometendo ser uma “celebração de talento, esforço e diversão”.

Assim, agora a 15 de junho, decorrerá a cerimónia de abertura pelas 10h00 com apresentações culturais e a entrada das delegações das escolas e clubes participantes.

As competições ocorrerão ao longo do dia, com horários específicos para cada modalidade. Decorrerão também atividades recreativas proporcionando um ambiente divertido para todos os participantes e espectadores, acrescenta a organização liderada por Cristina Faria. Pelas 17h30 horas dar-se-á a entrega de medalhas aos participantes.

“Acreditamos que as Olimpíadas Infantis são uma oportunidade fantástica para as crianças desenvolverem habilidades importantes, como trabalho em equipa,

disciplina e resiliência. Estamos entusiasmados por ver a energia e o entusiasmo dos jovens atletas e em apoiar a próxima geração de campeões”, diz a presidente da associação.

A ACTG – Associação do Comércio Tradicional de Guimarães é uma organização sem fins lucrativos, fundada em 2019, dedicada a promover, apoiar e revitalizar o comércio local na cidade histórica de Guimarães. •

Universidade do Minho de luto pela morte do fundador da Azeituna

Celso Ribeiro, fundador da tuna da instituição minhota, faleceu aos 55 anos.

Natural da cidade do Porto, o fundador da Azeituna, conhecido por “Trinca-Violas”, faleceu na passada quinta-feira, dia 06 de junho. As cerimónias fúnebres realizam-se na Igreja da Lapa, no Porto.

Celso Ribeiro foi também atleta de natação do FC Porto desde muito jovem, tendo competido em todos os escalões até aos Masters. Foi atleta de piscina e águas abertas e foi por várias ocasiões campeão nacional e recordista, inclusive na presente temporada. A Azeituna

despediu-se do seu fundador com uma mensagem nas redes sociais: “Ponto final.

Porque é que lhe chamam final? Vem sempre algo mais depois dos que leio.

Seja em nova página. Seja em novo livro.

O Celso é o texto depois do ponto final.

É o início, o meio e o fim.

Companheiro de uma vida.

Amigo de coração imenso.

Na Azeituna ecoará sempre

O tom da sua voz,

O som de uma guitarra trincada,

A força de um notenho,

A paixão de uma vida.” •

© Direitos Reservados



Ministério Público pede penas de prisão pesadas para acusados da morte de Fernando “Conde”

Tese de que teria sido a vítima a atirar-se ao rio não convence o Ministério Público.

Apesar do silêncio de António Silva (Toni do Penha) e de José Miguel Carvalho em tribunal, o Ministério Público (MP), baseado nos depoimentos dos arguidos em fase de inquérito, das testemunhas e das reconstituições, está convencido de que Fernando Ferreira (Conde) foi assassinado, na noite de 8 de janeiro de 2020, numa praia fluvial, em Briteiros Santo Estevão, pelos dois arguidos. Toni já tinha sido julgado e condenado, não por homicídio, mas por exposição ao abandono, em primeira instância, mas o Tribunal da Relação mandou repetir o julgamento. José Miguel Carvalho não esteve em julgamento, anteriormente, porque as investigações da Polícia Judiciária só o viriam a envolver, em julho de 2022, quando já decorria o julgamento de Toni do Penha.

Na opinião da magistrada do MP, ficou provado que os dois arguidos cometeram dois crimes: um de homicídio qualificado e outro de furto qualificado. Assenta esta convicção nos depoimentos em sede de inquérito e nas reconstituições feitas no local com ambos os arguidos. “Não restam dúvidas que as últimas pessoas que estiveram com o Fernando Ferreira foram eles”, afirmou nas alegações finais. Foi relevante também o testemunho da esposa da vítima que disse em tribunal que, naquela noite, o marido tinha saído para se encontrar com Toni do Penha, a pretexto de um trabalho.

Nas versões ligeiramente discordantes de Toni do Penha e José Miguel Carvalho, ambos admitem ter estado no local do crime com a vítima, mas segundo eles terá sido Conde a atirar-se ao rio, em fuga. “Não se encontraram no interior do restaurante, foram para um local ermo”, sublinhou a procuradora, deixando clara a convicção da premeditação. “Dizem que se atirou ao rio, mas não lhes ocorreu chamar qualquer socorro”, acrescenta.

Motivação terá sido a convicção de que a vítima o teria roubado

Toni do Penha estava convencido que Fernando Ferreira teria estado ligado ao furto de uma quantia a rondar os 100 mil euros (nunca foi apurado o montante exato). O testemunho de Ricardo Guedes, um segurança que foi contactado por Toni para “dar um aperto” ao Conde e interceptações telefónicas em que ele é apanhado a dizer “quem rouba merece a morte”, reforçam a impressão do MP de que houve premeditação. Para a procuradora “José Miguel terá que ter tido intervenção, nem que fosse para impedir a reação de Conde”. A magistrada tira esta conclusão em face da fragilidade física de Toni do Penha. O MP reservou ainda uma palavra de censura para Bruno Oliveira e João Cunha que, embora não tenham estado no local do crime e não tenham sido acusados, ficaram nas proximidades e viram José Miguel Carvalho sair no carro da vítima. “Vamos embora, isto já deu merda”, disse-lhes ao passar.

Escondeu o carro do “Conde” durante dois anos

Recorde-se que José Miguel Carvalho foi associado a este caso por ter sido encontrado, numa garagem alugada por si, o carro da vítima. Para o MP, Bruno Oliveira e João Cunha tinham de ter feito algum tipo de associação, nos dias seguintes quando começaram a circular as notícias do desaparecimento. Perante este quadro, o MP pede penas de prisão efetiva para os dois arguidos acima da metade da moldura penal para os crimes de que estão acusados – 12 a 25 anos para o homicídio qualificado e até cinco anos para o furto qualificado da viatura.

Advogado da família de “Conde” pede 20 anos ou mais

O advogado de Conde está convicto de que se tratou de



um crime premeditado. Segundo o causidico, Toni do Penha decidiu aplicar “pena de morte” a Fernando Ferreira na convicção de que lhe assaltara a casa e roubado 135 mil euros. Por isso, pediu que a pena de prisão não seja inferior a 20 anos para cada um dos arguidos.

A defesa de Toni, que não esteve presente na sessão por

estar doente, considera que no julgamento apenas se revelaram “suposições e indícios” e por isso pediu a absolvição. Já a advogada que representa José Miguel Carvalho, admite que possa ter havido homicídio, mas defende que não foram apresentadas provas que sustentem essa tese.

Fernando Ferreira saiu de

casa, no dia 8 de janeiro de 2020, por volta das 20 horas, para se encontrar com Toni do Penha, no restaurante Sombras do Ave. Nunca mais voltou a casa e o seu corpo acabou por ser encontrado no rio Ave, na zona de Barco, no dia 22 de janeiro. A leitura do acórdão está agendada para o dia 3 de julho.

• Rui Dias



ESPAÇO GUIMARÃES
SHOPPING CENTER

PUB

GUIMARÃES MARKET

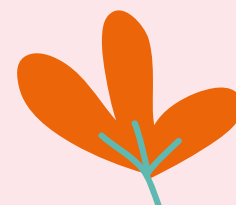

13 – 16 JUNHO | RETAIL PARK

CONCERTOS



CLÁUDIA PASCOAL
13 JUNHO | 19:00



TOQUE SOCIAL
16 JUNHO | 19:00

ENTRADA GRATUITA

SEMPRE ALGO NOVO POR DESCOBRIR

Direito de Resposta: Clima de Medo no Centro Social de Nespereira coloca freguesia em alvoroço

Ao abrigo do Direito de Resposta definido na Lei de Imprensa, abaixo publicamos o texto recebido pelo padre Francisco Xavier, solicitando a retificação da notícia publicada a 22 de maio de 2024 pelo jornal Mais Guimarães, com o título "Clima de medo no Centro Social de Nespereira coloca freguesia em alvoroço".

© Eliseu Sampaio / Mais Guimarães



1. A atual direção do Centro Social Nespereira [CSPN] não encerrou nenhuma sala de pré-escolar. A anterior direção tomou a decisão de encerrar a sala de pré-escolar dos cinco anos, por não ter obtido acordo com Segurança Social para o seu financiamento.

2. O Centro Social da Paróquia de Nespereira não se orienta pelo fim lucrativo, mas tem que orientar a sua gestão, como qualquer organização económica, por critérios de racionalização económica, de forma a não acumular prejuízos que ponham em risco a continuação da prestação de serviços.

3. Não existem quaisquer práticas de assédio laboral, por parte da atual direção do CSPN, sobre colaboradores, utentes ou familiares.

4. Nunca foram feitas quaisquer ameaças a colaboradores ou utentes do CSPN ou respetivos familiares, pela atual direção do mesmo.

5. A atual direção do CSPN nunca queimou ou mandou queimar fardas de trabalhadores ou outras.

6. A atual direção do CSPN nunca foi diretamente contactada, por nenhum colaborador, a propósito de nenhuma prática de assédio. Nunca foi recebida qualquer denúncia ou queixa neste sentido, nem por parte de colaboradores, nem por parte

de organizações suas representantes.

7. A serem noticiados [pseudónimo] factos como "práticas de assédio", "ameaças" e "clima de medo", fazia parte do dever de objetividade jornalística procurar concretizar o conteúdo de tais práticas de assédio, ameaças ou clima de medo.

8. Não ocorreu, até hoje, qualquer despedimento no CSPN por parte da atual direção do mesmo. A direção do CSPN não despediu três trabalhadores, nem nenhum trabalhador.

9. A temperatura da comida à chega ao CSPN é medida e, efetivamente, prova-se que não chega fria.

10. as pessoas que emitiam os recibos de vencimento não foram despedidas.

11. A direção do CSPN respeita o exercício do direito à imagem por parte dos pais das crianças suas utentes, e desconhece quais sejam ou que existam "atividades encurtadas ou terminadas" nas suas valências.

12. Não é verdade que os utentes tenham passado a ser acordados durante a madrugada para fazer a higiene".

13. A direção do CSPN não foi contactada pelo periódico "+ Guimarães" a propósito do conteúdo da notícia publicada no dia 16.05.2024, com o título "Clima de medo no Centro Social de Nespereira coloca

freguesia em alvoroço", como estava obrigada de acordo com o artigo 149, nº 1 al. e) do Estatuto do Jornalista.

14. O CSPN tem, atualmente, e efetivamente, um passivo de 1 780 000 euros. Este passivo significa que há pessoas, na sociedade civil, como bancos e fornecedores, que colocaram recursos no CSPN e que aguardam ser reembolsados.

15. Nenhuma organização pode pretender sobreviver se não pagar as suas dívidas. Não resolver o problema do passivo do CSPN seria comprometer, a prazo, a capacidade de prestar serviços à comunidade.

16. No caso do CSP Polvoreira, em dez anos, graças a uma gestão sã, o passivo foi reduzido de 3.100.000 para 1.157.200 euros, o que nos permite continuar a prestar serviços à comunidade.

• NOTA DE REDAÇÃO

Ao contrário do que é afirmado pelo padre Francisco Xavier, foram enviados emails com perguntas pelo jornalista que assina a notícia, e que colabora com vários órgãos de comunicação social de âmbito local, regional e nacional, nos dias 13 e 14 de maio. As respostas chegaram por via da comunicação da Arquidiocese de Braga e estão expressas na notícia em causa, veiculada pelo Mais Guimarães - O Jornal.

O Verão vai aquecer (ainda mais) em Guimarães

© Eliseu Sampaio / Mais Guimarães

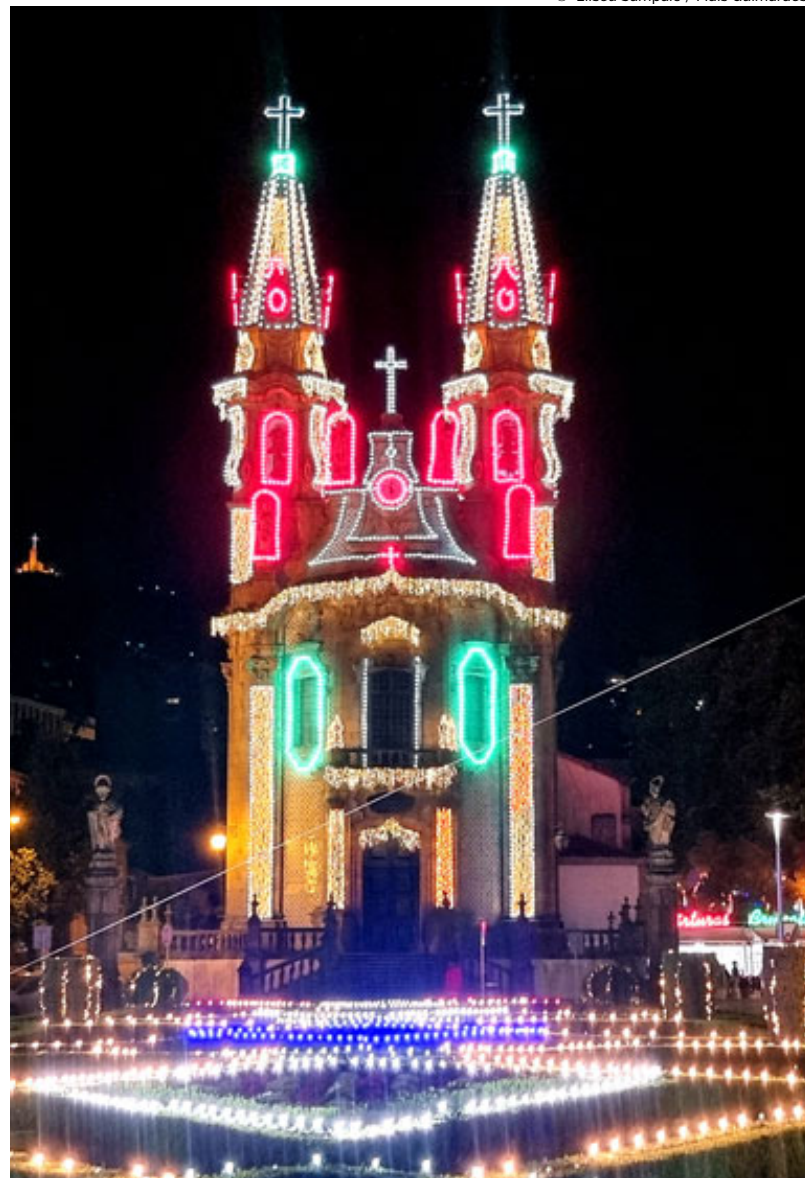

O Município de Guimarães apresentou esta terça-feira, dia 11 de junho, o "Verão em Guimarães", um programa de eventos culturais a decorrer pelo território durante os meses de época balnear.

Apesar da falta de mar, característica importante para muitos veraneantes, não faltarão motivos para visitar a cidade de Guimarães. Contam-se 35 iniciativas, maioritariamente em parceria com entidades locais, para implementar entre os meses de junho, julho, agosto e setembro na cidade-berço.

Na sua intervenção, Paulo Lopes Silva, vereador da Cultura e Turismo da Câmara Municipal de Guimarães garante que o objetivo é fazer uma compilação das várias atividades culturais do concelho, de modo a "descentralizar os eventos pelo território".

Domingos Bragança, presidente da Câmara Municipal de Guimarães, adiantou que houve um investimento maior por parte da Câmara Municipal para a realização destes eventos, reforçando ainda que o município está disponível, em casos pontuais, a reforçar ainda mais este investimento.

Este ano as festas da cidade e Gualterianas vão realizar-se de

26 de julho a 5 de agosto. O artista Fernando Daniel sobe, pela primeira vez, a palco das festas da cidade que este ano terá lugar no Largo do Toural. Também Zé Amaro, conterrâneo da cidade, tem concerto marcado para estes dias. O edil garantiu que há ainda um nome por anunciar.

Uma das grandes novidades deste ano é a presença de Dj's nos final destes concertos, algo que o público mais jovem da cidade de Guimarães já ansiava há muito tempo.

Para além das festas da cidade, este ano os vimaranenses podem contar com o regresso do Sunset Praça no dia 29 de junho, a par das Festas de São Pedro na vila de Taipas. O primeiro fim de semana de julho está reservado para a Romaria Grande na vila de S. Torcato.

A comemoração do primeiro aniversário da elevação de Couros a Património Mundial traz, em setembro, The Gift à cidade-berço e a vimaranense Sofia Escobar para um concerto a acontecer na montanha da Penha no dia Ainda neste mês, o Guimarães entre Palcos promete voltar para uma edição que conta com a colaboração de A Oficina. •

“À Conquista” vai juntar aficionados de Vespas e promover Guimarães

O Vespa Clube de Guimarães anunciou na quarta-feira, dia 05, a realização da primeira edição do “À Conquista”, um evento que pretende ser uma “celebração grandiosa” dedicada aos entusiastas de Vespas, e que acontecerá no próximo dia 20 de junho.



© VCG

Este evento, que quer ser um dos maiores encontros de aficionados de Vespas em Portugal, conta com o apoio do município de Guimarães e visa promover a cultura, o turismo e o espírito comunitário.

A cerimónia de apresentação do evento decorreu na sede do clube, onde a nova direção do VCG, liderada por Rui Rodrigues, foi formalmente apresentada e partilhou uma visão ambiciosa para o futuro do clube, destacando o compromisso com projetos que beneficiarão a comunidade local.

Rui Rodrigues, presidente do Vespa Clube de Guimarães destacou os principais objetivos do evento, como a promoção da cultura local e turismo, atraindo participantes não só de Guimarães, mas de diversas regiões de Portugal bem como

da Europa, promovendo assim o turismo e a economia local.

A rota que será percorrida pelos visitantes “cuidadosamente planeada”, destaca o responsável, passará por pontos históricos e belezas naturais da região, oferecendo uma “experiência cultural rica e envolvente”.

Este evento pretende também servir como uma plataforma para reunir pessoas de todas as idades e origens, fomentando um “sentido de comunidade e inclusão social. É uma oportunidade para os participantes partilharem histórias, experiências e a paixão pelas Vespas, fortalecendo laços comunitários e incentivando novas amizades”, acrescenta Rui Rodrigues.

“À Conquista” terá ainda preocupações com a sustentabilidade e consciência ambiental, promovendo práticas que minimizem o impacto ambiental e encorajem a conscientização dos participantes sobre a importância da proteção ambiental. No final do evento, o VCG plantará cerca de 100 pinheiro-bravos (pinus-pinaster) de modo a reduzir a pegada carbónica do evento.

O presidente do VCG, Rui Rodrigues, mostrou-se entusiasmado com a realização do evento: “Este será um momento para celebrar a paixão pelas Vespas e para fortalecer os laços com a comunidade de Guimarães. Acreditamos que este evento não só irá atrair visitantes de diversas regiões, mas também promover a nossa cidade como um destino turístico de eleição para os amantes das Vespas”, disse. •

São Torcato: Linhal da Corredoura volta a realizar-se a 15 de junho

© Grupo Folclórico da Corredoura



O Parque de Lazer e Tradição da Corredoura, em São Torcato, acolhe o tradicional evento já no próximo dia 15 de junho, sábado, pelas 16h00.

Na Festa do Linho dá-se a demonstração de várias tarefas ligadas ao chamado ciclo do Linho, nomeadamente, arrancada, ripada, emolhada, enterro,

moagem em moinho tradicional, restelagem, sedagem e fiada.

O Linhal da Corredoura, organizado pelo Grupo Folclórico da Corredoura, pretende preservar uma das tradições mais ricas da nossa região, dando a conhecer às gerações mais novas como se trabalhava o linho nos tempos de antanho. •

Jovens cantores de Guimarães marcam presença na sala “Palau de La Musica”, em Barcelona

© Direitos Reservados



Os Jovens Cantores de Guimarães foram o primeiro grupo coral vimaranense a estar presente na “Palau de La Musica”, em Barcelona. O concerto resultou de uma parceria entre o conjunto da cidade berço com a Escola Coral de L’Orfeo de Catalã, com quem se apresentam em palco para o espetáculo com o programa “PRAKRITI”.

A direção artística foi de Janete Costa Ruiz e no piano esteve João Bastos. Do lado catalão, Glòria Coma i Pedrals foi a diretora artística e Jaume Rius esteve na percussão.

Com sede na Sociedade Musical de Guimarães/Conservatório de Guimarães, os Jovens Cantores de Guimarães são um projeto de educação artística direcionados para os jovens entre os oito e os 18 anos de

forma a atingir um elevado nível artístico. O grupo vimaranense cria o seu trabalho artístico com base no canto, no movimento, na dramaturgia e na abordagem de um repertório musical eclético

Desde a sua criação, no ano de 2011, os Jovens Cantores de Guimarães estrearam diversas obras como “Lagarto, macaco, burrato”, de Paulo Bastos, “Balada das vinte meninas”, de André Ruiz, e “Canto em ti”, de Sara Carvalho.

O grupo musical já pisou palcos nacionais e internacionais, destacando-se a sua participação no Festival Coral Internacional Coreate Junior, em Barcelona, o Youth Choirs in Movement, em Bona, o Guimarães Allegro e o Encontro Internacional de Música Coral da Póvoa de Varzim. •

SÓ BARROSO ganha nova imagem aos 40 mas mantém os valores de sempre

A SÓ BARROSO comemorou no passado sábado, 01 de junho, o 40º aniversário. Entre familiares, amigos e parceiros de negócios “alguns com mais de trinta anos”, a festa fez-se, com alegria, nas instalações da empresa em Braga.

Ao fim de quatro décadas, a SÓ BARROSO é uma referência nacional no setor do comércio automóvel, tendo cimentado a sua posição através de uma forma muito particular de estar no mercado, com proximidade, com seriedade e com confiança. Por isso, como referiu ao Mais Guimarães Américo Barroso, cada cliente “tornou-se um membro da família SÓ BARROSO”.

“O sucesso não se mede do ponto de vista financeiro, mas sim no impacto positivo que criamos na vida das pessoas com quem trabalhamos”.

Américo Barroso, da SÓ BARROSO

Aos 40 anos de idade, a SÓ BARROSO fez um “rebranding”, alterando a sua imagem, rejuvenescendo-a. “O que fizemos agora foi realmente um ‘rebranding’, mudando, não só o logótipo, mas toda a forma como nos apresentamos e comunicamos com as pessoas”, disse ao Mais Guimarães Pedro Barroso, filho de Américo, o fundador da empresa.

Um dos segredos do sucesso da SÓ BARROSO é a preocupa-

ção constante com a solidez: “Só trabalhamos com capitais próprios e pagamos todos os serviços prestados na hora”, garante Américo Barroso.

Américo nasceu em Buste-liberne, na serra da Cabreira, no concelho de Cabeceiras de Basto. Aos 17 anos escreveu um pequeno livro em que previa trabalhar em automóveis, lembrou o responsável pela empresa. Aos 23 anos vendeu o seu primeiro automóvel, um Toyota Corolla, e nunca mais parou.

Em 2000, Américo convidou o seu irmão e afilhado, Paulo Barroso, para sócio, numa sociedade que perdura e que vai muito para além das relações familiares.

“A empresa cresceu muito com a entrada do Paulo, tornou-se num grupo”, destaca Américo Barroso.

Com a SÓ BARROSO nasceram a Ibericar, dedicada ao acondicionamento e manutenção e a Iberimed, no mercado dos seguros e da intermediação de crédito.

Atualmente, o grupo é composto por 40 funcionários, 30 dos quais licenciados. A segunda geração, que está já bem presente na empresa, também já vende carros.

Américo e Pedro Barroso falam de um momento de transição na liderança do grupo. Pedro Barroso está no departamento de marketing, João Barroso no



Departamento Comercial e Joana Barroso no Departamento Financeiro.

40 anos, uma nova imagem

“Crescemos muito enquanto marca, e percebemos que a nossa imagem já não correspondia a essa dimensão que alcançamos”, disse Pedro Barroso, o diretor de Marketing da SÓ BARROSO ao Mais Guimarães.

A SÓ BARROSO apresenta-se agora em tons de violeta, revelando “a ambição que nos caracteriza, a sabedoria com que tomamos as nossas decisões, e a sofisticação que nos define”, nas palavras do fundador da empresa. •



Partido Socialista vence Eleições Europeias também em Guimarães

Os cidadãos europeus foram chamados às urnas no domingo, dia 09 de junho. Este ano, os portugueses tiveram a facilidade de poderem votar em mobilidade pela primeira vez na história do país.



© PS Guimarães

Também em Guimarães, o Partido Socialista venceu as Eleições Europeias, apesar de uma descida de 2,1 pontos. Os partidos da direita subiram a sua votação, com a Aliança Democrática, [PSD/CDS, agora coligados, Iniciativa Liberal e Chega] e ficaram nas posições seguintes, enquanto que o Bloco de Esquerda e o CDU caíram, comparativamente com as eleições de há cinco anos. No concelho de Guimarães, em que votaram 65 066 pessoas dos 135 152 inscritos, o PS ga-

rantiu conquistou 37,13% dos votos, garantindo a vitória em 37 freguesias do concelho. A AD foi a segunda maior força política ao conquistar 31,41% dos votos dos eleitores vimaranenses, vencendo em 11 freguesias. Em terceiro lugar apareceu o Iniciativa Liberal com 8,93%. Seguiu-se o Chega com 7,92%, o Bloco de Esquerda com 3,62%, a CDU com 3,09% e o Livre com 2,70%. A nível nacional, o Partido Socialista venceu a corrida ao Parlamento Europeu com 32,09% dos votos. A AD sur-

giu na segunda posição com 31,12%. O Chega, a a Iniciativa Liberal, o Bloco de Esquerda obtiveram, respetivamente, 9,79%, 9,07%, 4,25% e 4,12%. No total foram eleitos 21 deputados que vão representar Portugal no Parlamento Europeu nos próximos cinco anos. O PS garantiu a presença de oito deputados e a AD conquistou sete. O Chega e a Iniciativa Liberal terão, cada um, dois deputados no Parlamento Europeu, e o Bloco de Esquerda e a CDU levam apenas um deputado. •

© Mais Guimarães

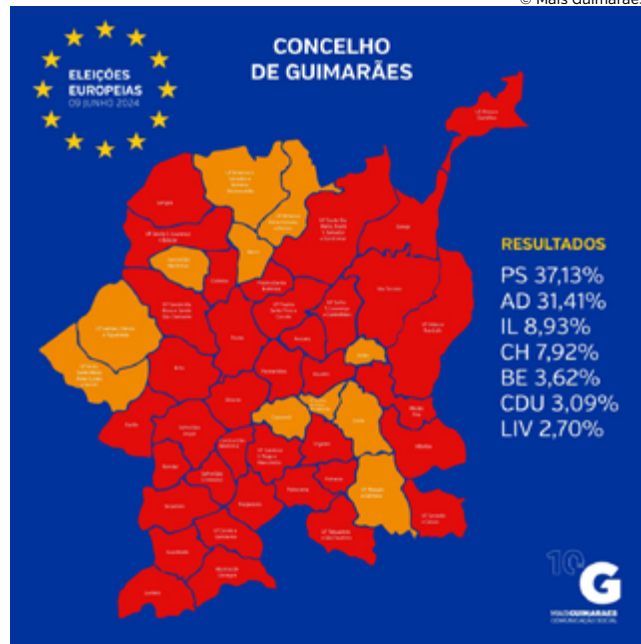

Ricardo Costa apresenta recandidatura à liderança do PS

© Cláudia Crespo / Mais Guimarães



Ricardo Costa vai apresentar a sua recandidatura à presidência da Comissão Política Concelhia de Guimarães do Partido Socialista.

Nesta quinta-feira, 13 de junho, o atual presidente da estrutura socialista vimaranense, e deputado à Assembleia da República, reúne com a comunicação social de manhã e apresenta-se, à noite, aos militantes e sociedade civil.

Assim, às 11h30, no Café-Concerto do Centro Cultural Vila Flor, Ricardo Costa apresenta as linhas gerais da sua recandidatura. O encontro, reservado à comunicação social, é seguido

de almoço e conta também com a presença de Zara Pontes – líder da estrutura das Mulheres Socialistas de Guimarães – e também recandidata.

Já às 21h00, também do dia 13, mas no Largo de Donães, no centro histórico, Ricardo Costa e Zara Pontes apresentam-se aos militantes e à sociedade civil, naquele que será o primeiro ato público enquanto recandidatos. O momento conta com a presença e intervenção de José Bastos, ex-vereador da Câmara Municipal de Guimarães, agora mandatário da candidatura. •

Paulo Lopes Silva congratula militantes e simpatizantes por vitória nas Europeias

© Eliseu Sampaio / Mais Guimarães



No rescaldo das eleições europeias decorridas este domingo, Paulo Lopes Silva, candidato à concelhia do PS Guimarães, congratula o Partido Socialista pela vitória alcançada nas Eleições Europeias. Para Paulo Lopes Silva, foi "a humildade e empatia demonstradas ao longo de toda a campanha" que contribuíram para este desfecho.

Esta vitória do Partido Socialista aconteceu também em Guimarães, com um reforço de cerca 1600 votos relativamente às Eleições Europeias de 2019, vencendo em 37 das 48 freguesias e uniões de freguesia do concelho de Guimarães. •

"Uma Europa com uma forte representatividade do PS e da família de Socialistas e Democratas Europeus é uma Europa mais justa, mais solidária e progressista", disse Paulo Lopes Silva.

"A primeira vitória de uma mulher como cabeça de lista em eleições em Portugal e a eleição do deputado português mais jovem do parlamento europeu pelo nosso partido" representam um passo "firme em direção a um futuro mais justo e coeso", demonstrando, "de forma clara e inequívoca", a posição do PS relativamente à "consagração dos Direitos das Mulheres e à priorização da agenda jovem", acrescentou. •

Da descentralização à renovação da sede do PS, Vitor Oliveira apresentou 10 medidas para a sua candidatura

Mais de duas centenas de militantes estiveram presentes no Largo de Donões para a apresentação da candidatura de Vitor Oliveira à Concelhia do PS.



© Leonardo Pereira / Mais Guimarães



© Leonardo Pereira / Mais Guimarães

Denominada de “Guimarães Primeiro”, a candidatura de Vitor Oliveira conta com 10 medidas “realistas e não utópicas” para os próximos dois anos de mandato à frente do Partido Socialista. O vimaranense apresentou a “renovação da sede do PS no Largo do Toural ou noutra local com dois dias fixos para estar aberta ao público: segundas-feiras e sextas-feiras”. Assim, pretende também criar o Gabinete de Apoio ao Autarca para se tirarem dúvidas.

Vitor Oliveira visa aumentar a militância de participação ativa no concelho, ao “aprofundar a relação” com os militantes e ainda criar a academia socialista em articulação com a JS e o Departamento das Mulheres Socialistas para “dotar e formar os militantes do PS com mais competências”, explicou.

Outra das medidas apresentadas é a descentralização das

reuniões da Comissão Política do PS pelas freguesias do concelho, em que a iniciativa da reunião seria de cada território, bem como a realização do Fórum Anual de Guimarães, uma reunião magna entre o PS e a sociedade. O vimaranense quer implementar uma “cooperação institucional próxima entre a Câmara Municipal, Assembleia Municipal, Juntas de Freguesia e o PS”.

Vitor Oliveira propôs uma nova página de internet do PS com um “arquivo alargado de informações úteis e históricas relativas ao Partido Socialista de Guimarães”, nomeadamente “resultados eleitorais, fotografias, documentos e momentos.” Ainda nesta medida insere-se a criação do Jornal do PS Guimarães com periodicidade de quatro em quatro meses e de um livro com “testemunhos históricos de militantes socialistas,

vimaranenses, autarcas, presidentes de Câmara e presidentes de Junta”. A criação do Provedor Socialista visa “estabelecer a ligação entre a direção do PS Guimarães e os seus autarcas”, acrescentou.

O candidato à Concelhia do PS esclareceu que a sua candidatura “é um projeto para Guimarães, mais do que para o PS”. Contudo, lembrou o crescimento da concelhia de Guimarães nos últimos quatro anos, período em que entraram 3.379 militantes, o que “aumenta a nossa responsabilidade”, concluiu.

Adelina Paula Pinto, nome colocado em cima da mesa por Vitor Oliveira para suceder a Domingos Bragança à presidência do município de Guimarães, expressou que esta “é uma moção que quer fazer mais e melhor pelo concelho. É de valor acrescentado para o PS, porque

o vemos robustecido mas com tantos problemas, como temos visto no país e na Europa.”

A atual vice-presidente da Câmara Municipal de Guimarães deu conta que o concelho “tem feito um imenso trabalho e não o podemos perder. Por isso, temos de escolher o melhor candidato, que é aquele que melhor pode servir Guimarães, fazer uma grande união e ligar o território e as pessoas. Temos de perceber que é o melhor candidato sem umbigos e egos”, acrescentou.

Adelina Paula Pinto mantém-se “disponível” para ser candidata à presidência da Câmara Municipal

A vice-presidente do município

apontou que “a decisão é que posso ser candidata, estava a equacionar se serei ou não. Se acharem que posso ser uma candidata que possa ganhar pelo PS estou disponível mas também aceito se considerarem ser outra pessoa.”

Presente no certame, José de Castro Antunes, diretor de campanha, esclareceu que Vitor Oliveira tem “uma visão clara e estratégica para o futuro do concelho, tem um compromisso inigualável com os valores socialistas e com os cidadãos de Guimarães. Com o aproximar de um novo ciclo político, precisamos de uma nova energia, a nossa Concelhia precisa de uma nova dinâmica.”

A apresentação da candidatura de Vitor Oliveira à Concelhia contou ainda com a atuação de Maria João Soares e Francisca Fumega, artistas vimaranenses que abriram a sessão. •



© Leonardo Pereira / Mais Guimarães



© Leonardo Pereira / Mais Guimarães

OPINIÃO



Amadeu Portilha

UM ADULTO NA SALA

Corria o ano de 1984, com 18 anos e recém-entrado na Universidade, quando decidi, como muitos jovens de então, aderir à militância cívica e política, emprestando a minha juventude, irreverência e vontade de mudar o mundo à Juventude Socialista de Guimarães.

Com António Fernandes da Silva, primeiro Secretário-Coordenador da JS Guimarães, a juventude passou a ser ouvida, ganhou preponderância e notoriedade no seio do partido e, nas eleições autárquicas de 1985, que António Magalhães perdeu para António Xavier por pouco mais de 100 votos, iniciei uma longa carreira política, que teve o seu epílogo em 2017.

Fui de tudo um pouco. De deputado municipal a adjunto e Vereador de António Magalhães, culminando com a Vice-Presidência no primeiro mandato de Domingos Bragança. No partido, para além de Secretário-Coordenador da JS, em 1986, fiz parte de diversos Secretariados e Comissões Políticas locais, distritais e nacionais.

Carrego em mim uma parte importante da memória do meu partido nos últimos 40 anos e tenho o maior orgulho nisso.

Envolvi-me na militância política por forte convicção, num tempo em que a adesão a um partido se fazia de espontaneidade e responsabilidade, com profundo sentido cívico e de envolvimento com os princípios e valores que definiam a matriz de cada partido. No PS via, como hoje ainda vejo, a resposta ideológica a um mundo em transformação vertiginosa, de onde chegam sinais de profunda preocupação para quem acredita no humanismo, na solidariedade e na liberdade. Ser militante implicava lealdade

ao partido e envolvimento nas causas.

Hoje, quando assisto ao recrutamento massivo de militantes, embora procure entender (com muita dificuldade, confesso) as razões que lhe subjazem, vislumbro nele sinais preocupantes de definhamento da vida partidária. A lógica do “rebanho” inquieta-me. A proliferação de novos “pastores”, providenciais e vazios de tudo, assusta-me. Um partido não pode ficar refém de ninguém. Muito menos de neo-militantes que aproveitam o seu estatuto e recursos públicos que lhe colocam nas mãos para subir no elevador social que os conduza ao destino das suas ambições pessoais. Alguns deles trocando de partido e de referências políticas como se de uma camisa nova se tratasse, reclamando agora, e para si, uma legitimidade e um legado que não têm, nem podem vir a ter.

Quando, em 2017, decidi abandonar o ativismo e a intervenção política, pressenti que essa decisão podia ser definitiva. Porque entro em tudo de corpo inteiro, e procuro sair da mesma forma. Com o passar dos anos, senti o conforto de estar fora dos holofotes da exposição pública, e dediquei-me integralmente à minha carreira profissional, à família e aos amigos, nunca mais participando em qualquer movimento, facção ou grupo de interesses dentro do meu partido. Não me envolvi em nada, nem com ninguém. Até hoje.

O resultado das últimas eleições legislativas e as eleições internas que se aproximam no PS Guimarães, inquietam-me de tal forma, que não posso ficar indiferente, novamente batendo forte no meu peito o espírito de luta e de combate que marcou

“
Ter militantes
ambiciosos e com
vontade de dar futuro
ao PS Guimarães não
me preocupa nada. Mas
ter três candidatos para
a liderança do partido,
determina que a nossa
escolha seja certa e
assertiva

toda a minha vida.

Regresso ao ativismo político porque no PS Guimarães cresce a dissensão, a divisão e o sectarismo, o lado lunar de lideranças políticas titubeantes e frágeis, que exigem ser revertidas.

O PS de Guimarães sempre foi um partido forte e unido. Com sensibilidades saudavelmente diferentes, mas onde a lealdade e o sentido de responsabilidade eram profundos.

Ter militantes ambiciosos e com vontade de dar futuro ao PS Guimarães não me preocupa nada. Mas ter três candidatos para a liderança do partido, determina que a nossa escolha seja certa e assertiva.

A minha escolha está feita. Apoio Ricardo Costa.

Porque o conheço bem. Porque sei da energia e da competência que possui, que testemunhei quando foi meu colega da Vereação. Porque, nunca escondendo a sua legítima ambição de liderar o partido, lutou muito para o conseguir, utilizando apenas a sua vontade, as suas ideias e o seu trabalho. E porque, numa casa em desordem, tem demonstrado ser o único adulto na sala, corporizando uma candidatura e uma liderança que não está refém de ninguém e que não se entrega ao mediatismo bacoco.

Neste regresso ao ativismo político apenas levo comigo a vontade de ajudar, algumas ideias e o entusiasmo que coloco nas coisas.

Em troca, e o Ricardo Costa sabe disso, apenas peço que juntos lutemos por um partido que honre a sua história e a sua memória, com militantes e vimeiranos que mais não aspirem do que servir a sua comunidade e trabalhar em prol dela.

500 anos do nascimento de Luís Vaz de Camões celebrados na Sociedade Martins Sarmento

© Direitos Reservados



A Sociedade Martins Sarmento, em colaboração com o Grupo Voltar à Escola, a Associação Guimarães [IN]VOLVE e o colecionador António Maria Meireles Martins, comemoraram, no dia 10 de junho, Dia de Portugal, de Camões e das Comunidades Portuguesas no Mundo, os 500 anos do nascimento de Luís Vaz de Camões, com a inauguração de uma exposição alusiva à vida e obra do poeta, a declamação de poemas e a apresentação de uma banda sonora inspirada nos seus textos.

No mesmo dia, o exemplar da primeira edição de 1572 de “Os Lusíadas”, existente na Biblioteca da Instituição, esteve em exposição na Sala de Leitura Luís Vaz de Camões (1524 – 1580), lembra a SMS, foi um grande poeta, mas também um viajante aventureiro. Estudou em Coimbra, combateu em Marrocos, foi soldado na Índia,

visitou a costa árabe e a costa leste africana, viveu em Macau, naufragou no rio Mekong, no Camboja, antes de regressar a Lisboa. Traduzido em inúmeras línguas, é esta universalidade da sua obra e da sua vida que hoje continua a inspirar todos quanto o conhecem.

Do programa fez parte a apresentação da primeira edição de “Os Lusíadas” da SMS, por Salomé Duarte, a declamação de poemas de Camões pela Guimarães [IN]VOLVE, com a participação de Marco Monsalve Ulloa, Cecília Fernández, Narges Karimi e Valentin Noubissi Nequim.

Ainda a apresentação de lenço de namorados inspirado em Camões, e “Camões – Uma Banda Sonora”, pelo Grupo Voltar à Escola, e a exposição “O dia em que nasci...” celebrativa dos 500 anos do nascimento de Luís Vaz de Camões. •

Grupo Cultural e Recreativo de Barco promove passeio de bicicletas

© Direitos Reservados



O encontro sobre duas rodas contará com a presença de Ezequiel Sousa.

São Cláudio de Barco acolhe o passeio de bicicletas que se realiza durante o próximo domingo, dia 16 de junho, iniciativa organizada pelo Grupo Cultural e Recreativo de Barco.

O evento arranca pelas 09h30 e a chegada à freguesia vimaranense está prevista para as 12h00. No final do passeio de bicicletas, há um encontro e almoço no Parque de Lazer de São Cláudio de Barco, momento que conta com a atuação de Ezequiel Sousa. •

Guimarães Ladies Open regressa à cidade berço

60 mil dólares estão em jogo na prova feminina de ténis organizada pelo Clube de Ténis de Guimarães. Francisca Jorge é uma das favoritas a levantar o troféu em casa.

O Q8 Guimarães Ladies Open está de regresso e arrancou no feriado, 10 de junho, terminando no dia 16 deste mês. A competição internacional feminina decorre nas instalações do clube vimezanense e está dotada com um prémio final de 60 mil dólares em prémios monetários.

A prova contará com a presença de Francisca Jorge, atual melhor tenista portuguesa do ranking WTA, que está posicionada no 194.º lugar da classificação mundial, e uma das favoritas. Apesar da jovem disputar o Ladies Open em casa, visto que é natural de Guimarães, a cabeça de cartaz é a neerlandesa Arianne Hartono, 136.ª tenista do ranking WTA e que até acabou por disputar a fase de qualificação de Roland Garros, um dos torneios mais prestigiados do circuito mundial.

Entre as tenistas participantes estão a vencedora da edição do ano passado, Gabriela Knutson [203.ª do ranking WTA], a norte-americana Elvina Kalieva [204.ª], as australianas Priscil-

la Hon [216.ª] e Maddison Inglis [223.ª], a francesa Harmony Tan [233.ª] e ainda a experiente norte-americana Varvara Lepchenko [234.ª].

Sendo uma competição em Portugal, o Guimarães Ladies Open conta com a representação lusa da vimezanense Matilde Jorge, segunda melhor cotada na classificação mundial [501.ª WTA], Angelina Voloshchuk, Sara Lança, Maria Garcia, Analu Freitas e Teresa Franco Dias.

Matilde Jorge vence e entra no quadro do Q8 Guimarães Ladies Open

A tenista vimezanense venceu a romena Maria Toma, num encontro que durou 2 horas e 48 minutos, conquistando assim a qualificação para o quadro principal da competição.

A tenista do Centro de Alto Ren-

dimento da Federação Portuguesa de Ténis venceu a partida por 6-7 [5], 6-2 e 6-4, juntando-se assim à sua irmã, Francisca Jorge e ainda a Angelina Voloshchuk, Analu Freitas e Sara Lança.

Apesar da entrada pouco confiante, a atleta de ténis foi capaz de dar a volta ao resultado após ter perdido no primeiro set no tie break. A reviravolta começou no segundo set, onde Matilde Jorge se mostrou mais determinada e conseguiu vencer. A vitória consolidou-se apenas no terceiro e último set da partida num jogo muito disputado pelas duas atletas.

O próximo encontro está marcado para esta quarta-feira, dia 12 de junho, contra a sua parceira de duplas da semana passada Sofya Lansere.

A portuguesa Analu Freitas também tem estreia marcada para esta quarta-feira, num jogo que irá ser disputado com a lituana Iveta Dapkute, previsto para as 10h00.



PUB

Meu Super

SUPER MERCADO da porta ao lado

Já abriu!

EM NOVAIS FAMALICÃO

CREIXOMIL

Rua da Índia,
nº 462, Loja 4,
4835-061

TROFA

Rua Costa Ferreira,
nº 100, Loja 4,
4785-298

RONFE

Alameda Professor
Abel Salazar, nº 29
4805-375

Segunda a Sábado

08h00 às 20h00



csi
confiança segurança investimento, lda
DR.ª CATARINA RORIZ

ESPECIALIDADES

- Medicina Dentária
- Medicina Geral e familiar
- Ginecologia
- Urologia
- Ortopedia
- Cardiologia
- Dermatologia
- Psiquiatria
- Psicologia
- Podologia
- Osteopatia
- Nutrição
- Medicina estética
- Análises Clínicas

CLIQUE AQUI



VILLA
CENTRO COMERCIAL VILLA

É BOM COMPRAR NO CENTRO DA CIDADE

OPORTUNIDADE!

O Centro Comercial Villa dispõe de Excelentes espaços para a instalação de empresas de serviços e comércio.

CLIQUE AQUI



RIBEIRO&RIBEIRO
serviços funerários

CLIQUE AQUI

"Como seria belo se cada um de vós pudesse, ao fim do dia, dizer: Hoje realizei um gesto de amor pelos outros"

Papa Francisco

24
Horas ao seu dispor

253 516 792

Largo da República do Brasil 44, Loja 7, R/C
4810-446 Guimarães

Obituário...

CLIQUE AQUI

FUNERÁRIA
PASSOS
NOS MOMENTOS DIFÍCEIS AGIMOS POR S



ALDÃO

Manuel Ribeiro Fernandes

Eucaristia do 30.º Dia

16-jun-2024 (domingo), às 10h30, na Basílica de São Torcato.

V.O.T. DE SÃO FRANCISCO

Mª Antónia Gonçalves da Costa Santos Pinto

Eucaristia do 7.º Dia

16-jun-2024 (domingo), às 12h30, na Igreja do Convento de S. Francisco.

CALDELAS

Prof. Telmo Machado Terroso

Eucaristia do 30.º Dia

15-jun-2024 (sábado), às 18h00, na Igreja Matriz de Caldelas.

GUIMARÃES

Berta Pereira

Eucaristia do 1.º Ano

18-jun-2024 (terça-feira), às 19h00, na Igreja de N.ª Sr.ª da Oliveira.

PRAZINS (SANTA EUFÉMIA)

Avelino da Silva Pinheiro

Eucaristia do 30.º Dia

15-jun-2024 (sábado), às 19h00, na Igreja de St.ª Eufémia de Prazins.

GUIMARÃES

Fernando da Silva

Eucaristia do 31.º Ano

18-jun-2024 (terça-feira), às 19h00, na Igreja de N.ª Sr.ª da Oliveira.

SOUTO (SÃO SALVADOR)

Mª da Conceição Oliveira Mendes e Sousa

Eucaristia do 30.º Dia

16-jun-2024 (domingo), às 9h15, no Mosteiro de S. Salvador de Souto.

SÃO TORCATO

Francisco da Silva Fernandes

Eucaristia do 10.º Ano

18-jun-2024 (terça-feira), às 19h00, na Igreja Paroquial de S. Torcato.

SÃO PAIO

Belmiro Pereira de Sousa

Eucaristia do 30.º Dia

16-jun-2024 (domingo), às 10h00, na Igreja de São Domingos.

Agência Funerária Passos, Lda.
Rua D. João I, n.º 23
4810-422 Guimarães

t. 253 515 535
www.funerariapassos.com

200
ANOS
FUNERÁRIA PASSOS
1822-2022

JÁ NOS SEGUE NO TWITTER?



@MAISGUIMARAES

Estamos a recrutar

Padeiro | Pasteleiro
M/F

Para mais informações, contacte-nos

Pastelarias Caneiros

Samu é o primeiro reforço do Vitória SC para a nova época

Samu assina a custo zero com o Vitória SC e é o primeiro reforço para a equipa de Rui Borges.

O meio campista com formação no CD Paços de Brandão, FC Porto e Boavista FC, destaca-se pela força física, pela qualidade de passe e capacidade de fazer golos. O jogador, de 28 anos, deixa o FC Vizela passado cinco épocas e assina com Vitória SC num contrato válido até 2027.

O médio de 1,70m iniciou a sua carreira sénior no Boavista onde acabou por não ter muito espaço e ser emprestado ao Fafe e Espinho. Por lá fez vários jogos e golos o que motivou o interesse do FC Vizela, que estava, na altura, no Campeonato de Portugal [atual Liga 3].

Na altura, em 2019/20, Samu assinou a custo zero e as restantes quatro épocas foram com o Vizela ao peito. Em três épocas

acompanhou a equipa até ao patamar mais alto do futebol português, a Primeira Liga, 2023/24 em que os vizelenses não conseguiram evitar a despromoção. Samu realizou pelo Vizela 165 jogos, marcou 25 golos e fez 29 assistências para golo. Na última época participou em 38 jogos, somando cinco golos marcados e duas assistências, sendo capitão da equipa recém despromovida. Samu sai do Vizela como um ídolo dos sócios e adeptos.

Em final de contrato, a continuidade estava já fora de questão. Após o final do campeonato, o próprio clube despediu-se oficialmente do capitão, com um vídeo de agradecimento nas suas redes sociais. •



© Vitória SC

Samu já sonha com a Europa de camisola do Rei ao peito



© Vitória SC

O primeiro reforço do Vitória SC para a nova época, apresentado esta quarta-feira, 06 de junho, está empolgado, e diz estar ansioso para começar a treinar “na máxima força”.

Aos canais do clube, diz também identificar-se com a mentalidade vitoriana e que a possibilidade de cumprir um sonho de criança deixa-o entusiasmado.

Na entrevista, Samu promete “trabalho e entrega” e descreve-se como um jogador completo que não desiste de nenhum lance. “Acho que sou um jogador completo e vou tentar demonstrá-lo aqui no Vitó-

ria em todas as fases do jogo porque quero estar envolvido em todos os momentos tanto a nível defensivo como a nível ofensivo. A minha imagem de marca é lutar até ao fim e lutar por todos os lances até ao último minuto”.

O Vitória é um clube grande, acrescenta o atleta, e que é “sem dúvida, um orgulho estar aqui. A possibilidade de cumprir o objetivo das competições europeias é muito gratificante para mim e estou muito contente por dar este passo”.

Samu quer aproveitar agora as férias para depois iniciar os trabalhos na máxima força. “Es-

tou muito entusiasmado para conhecer toda a gente, a estrutura, o plantel e começarmos a trabalhar para conquistarmos os nossos objetivos”, diz.

Quanto aos adeptos, o médio considera-os uma força do clube, e diz que “podem contar que eu transporte as minhas qualidades para dentro de campo. É a forma como eu estou na vida. Não só durante o jogo, mas no meu dia a dia. Há coisas que são inegociáveis para mim: dar tudo, acreditar que é possível até ao último minuto. É isso que podem esperar da minha parte e é isso que vou fazer todos os dias”, termina. •

Sócios do VSC convocados para Assembleia Geral



© Vitória SC

A direção do clube vitoriano convocou os associados para uma reunião que se realizará no dia 28 de junho às 20h15, no Pavilhão Unidade Vimaranesense.

Na convocatória publicada pelo clube são anunciados seis pontos que serão discutidos na reunião, os quais passamos a citar:

1. Leitura e aprovação da ata da assembleia geral realizada a 30 de junho de 2023;
2. Ratificação da cooptação do Vice-Presidente da Direção, Rui Miguel Fernandes Rodrigues, associado n.º 7219, designado pelo Presidente da Direção, em substituição de Armando Jorge T. Fernandes Guimarães;
3. Ratificação da cooptação do associado João António Ferreira de Freitas, associado n.º 728, designado pelo Presidente do Conselho Fiscal, em substituição de

Rui Miguel Fernandes Rodrigues;

4. Apresentação da proposta e votação dos candidatos ao Conselho Vitoriano;

5. Apresentação, discussão e votação do orçamento anual do Clube para o exercício de 2024/2025;

6. 30 minutos para discussão de outros assuntos de interesse do clube.

O clube relembra ainda que “ao abrigo do disposto no artigo 26º dos Estatutos do Vitória Sport Clube, apenas poderão participar na Assembleia Geral, os sócios efetivos, conforme definidos no artigo 13º, n.º 2 dos Estatutos, no pleno gozo dos seus direitos sociais, obrigatoriamente munidos do cartão identificativo de associado e portadores da cota n.º 06/2024”. •

Benny é o novo reforço do Moreirense FC

O Moreirense Futebol Clube anunciou nesta quinta-feira, dia 06 de junho, a contratação do médio ofensivo, Benny.



© Moreirense FC

O Moreirense Futebol Clube anunciou nesta quinta-feira, dia 06 de junho, a contratação do médio ofensivo, Benny.

O jogador, ex-AVS, assinou um contrato válido até 2027. Benny fez a sua formação no FC Porto, tendo passado também pelo FC Foz, Rio Ave FC e Leixões, onde se estreou como sénior.

Nas duas seguintes épocas foi emprestado pelo Leixões ao Pedras Rubras e Trofense, onde se destacou, e na época 2018/19 afirmou-se a titular do Leixões e foi contratado pelo Benfica no

mercado desse inverno, tendo alinhado na equipa B dos encarnados.

Já na época 2019/20 assinou pelo Paços de Ferreira estreando-se na Primeira Liga. Foi emprestado nas seguintes duas épocas e meia ao GD Chaves, Covilhã e Vilafranquense.

Em 2022/23, ao serviço da formação de Vila Franca de Xira, somou 37 jogos, três golos e quatro assistências. Benny foi um dos destaques da época transata na Segunda Liga, tendo alinhado em 39 jogos e contri-

buído com seis golos e cinco assistências para a subida do AVS ao principal escalão do futebol português.

Passado quatro épocas vai voltar a disputar a Primeira Divisão do futebol Português.

Recorde-se que César Peixoto foi apresentado como o novo técnico da equipa de Moreira de Cónegos, e sucede a Rui Borges, agora no Vitória SC. Na última época, o Moreirense ficou em sexto lugar da classificação, com um recorde de pontos no campeonato, tendo alcançado 55. •

Santiago Mascotelos sagrou-se vice-campeão da Taça AF Braga em júniores

© Direitos Reservados



O clube vimezanense perdeu a final da prova por 4-3 frente ao Esposende.

Depois de garantir o primeiro lugar da Série B da primeira divisão da AF Braga, os júniores do Santiago Mascotelos procuravam a dobradinha no Parque de Jogos José Dias de Oliveira,

em Salvaterra de Magos.

A turma orientada por Miguel Ribeiro entrou melhor na partida e chegou ao intervalo a vencer por duas bolas a zero. Contudo, o Esposende respondeu e empatou a partida, levando o duelo para o prolongamento.

Na fase extra do jogo, a forma-

ção dos lobos deu a cambalhota no marcador mas o Santiago Mascotelos respondeu com um novo golo perto do final. Quando tudo parecia encaminhado para as grandes penalidades, o Esposende marcou o golo do triunfo no último suspiro, levando a taça para casa. •

Berço reformula profundamente o plantel e mantém confiança em Ricardo Martins

© Berço



O Berço Sport Clube anunciou esta quinta-feira, dia 06 de junho, a continuidade do técnico Ricardo Martins na liderança da equipa.

Mesmo com a despromoção à Divisão de Honra AF Braga, a direção do clube manteve a confiança em Ricardo Martins anunciando, no entanto, mudanças na equipa técnica que serão anunciadas em breve. Ricardo Martins terminou o campeonato em 16º lugar com 30 pontos, somando sete vitórias, nove empates e 18 derrotas, tendo o Berço apontado 44 golos e sofrido 70.

O clube anunciou também as saídas de Rodrigo Martins, técnico de Alto Rendimento, que ruma ao Flamengo, de Micael Leiras, e de Diogo Araújo, que declinou o convite para se manter em funções.

Em relação ao plantel há já três renovações confirmadas, as de Marcelo (defesa-central), Rodrigo (defesa-direito) e Pedro Tomás (defesa-esquerdo) que já assinaram com o clube para a época 2024/25.

Miguel Ribeiro, Tiago Lopes e Francisco Duarte, ainda no primeiro ano de juniores, mas que já contabilizaram bastantes

minutos na equipa sénior, continuam de cruz ao peito. Ricardinho, da mesma faixa etária, será promovido à equipa principal.

Gonçalo Abreu e Lucas Miranda que, na época finda, terminaram a sua formação, foram chamados a realizar a pré-época com o plantel sénior.

Boído recebeu também o convite para integrar o plantel sénior, mas por razões pessoais não aceitou, e fará apenas parte da estrutura da formação.

Bé, Dani, Rui Pedro, Abreu, Wilson, Carlos Filipe, Cabral, Miranda, Veloso, Afonso, Alex, Diogo, Igor, Matos, Kevinho e Amaro que fizeram parte do grupo que disputou a Pró Nacional, não continuarão no clube vimezanense.

Com contrato profissional com o Berço, regressam após empréstimos, Haleb Pitbull (CRAC), Welton (Paços de Ferreira), João Victor (Académica), Pedro Marques (Dumiense), Alex (Montalegre) e Túlio (Dumiense).

O clube está, pode ler-se no comunicado publicado nas suas redes sociais, a avaliar as diversas propostas pelos jogadores. •

Berço divulga projeto do novo recinto em Sande São Lourenço

O Berço Sport Clube arrancará próxima temporada nas novas instalações.

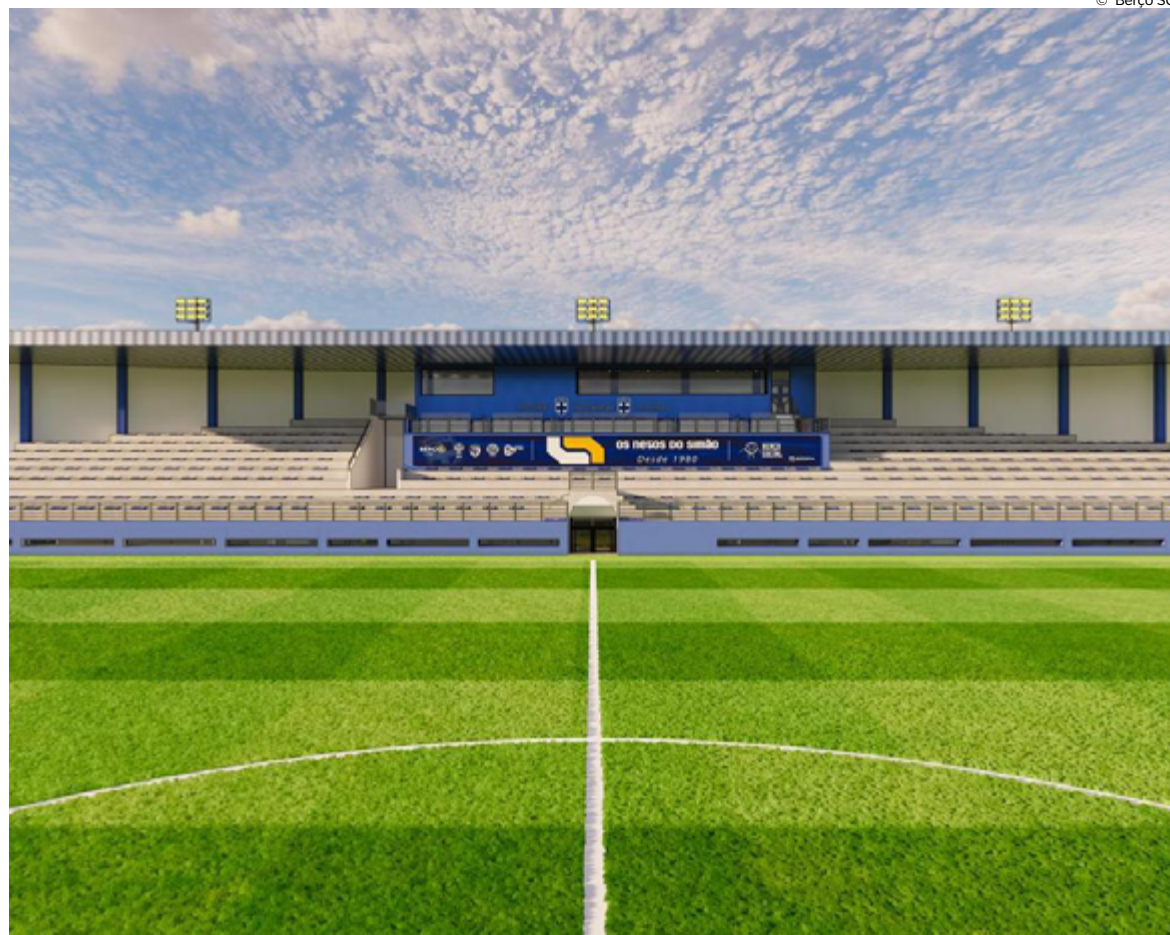

© Berço SC

O clube vimaranense divulgou nesta sexta-feira, dia 07 de junho, as imagens do novo projeto para a academia, que vai nascer em Sande São Lourenço, no antigo campo de futebol daquela freguesia. Os trabalhos de construção já deram o pontapé de saída, pelo que o recinto deverá estar pronto aquando do início da tempora-

da 2024/2025.

Mesmo depois da descida de escalão para a Divisão de Honra da Associação de Futebol de Braga, o Berço SC apostará num novo recinto com um novo relvado e um estádio. De acordo com as imagens partilhadas pelo emblema da cidade berço, as instalações contarão com um campo com duas ban-

cadadas (uma central e outra por trás de uma das balizas), salas de reuniões, iluminação, novos balneários, ginásio, escritórios, salas de encontro de equipa, espaço de confraternização e espaços de acesso e estacionamento de veículos. Neste momento, está em curso a primeira de três fases de trabalho de construção para o novo recinto.

Vitória é vice-campeão da Taça de Portugal depois de perder frente ao CF Portuense na final

© Vitória SC



O Vitória voltou a perder frente ao CF Portuense nas grandes penalidades por 10-9 e deixou fugir a conquista da prova rainha na final.

Foi o CF Portuense que inaugurou o marcador mas a formação da cidade berço respondeu de forma eficaz e chegou ao final do primeiro parcial em vantagem por 1-3. Os conquistadores mantiveram-se na frente até ao intervalo por 3-6. Contudo, o Vitória não marcou qualquer golo no terceiro e quarto parciais e viu os adversários conseguirem empatar a

partida na reta final do tempo regulamentar, levando o encontro para as grandes penalidades.

Nas decisões por penáltis, o CF Portuense voltou a levar a melhor depois do clube do rei falhar dois remates. Do outro lado, o Fluvial falhou apenas uma grande penalidade. Com a derrota, o Vitória mantém-se com uma conquista da Taça de Portugal, em 2021. Na presente temporada, os conquistadoras venceram apenas a Supertaça Carlos Meinêdo, batendo o Paredes. •

Mário, capitão da equipa de Andebol despede-se do emblema do Rei

A conquistadora dedicar-se-á apenas ao departamento de coordenação de futebol feminino.

Capitão da equipa de andebol vitoriana, Mário Pereira, despede-se do emblema do Rei depois de três épocas em Guimarães.

Após três temporadas a vestir de Rei ao peito, Mário Pereira está de saída da formação de Andebol. O central de 31 anos despede-se do papel de capitão, onde alcançou o inédito título de Campeão Nacional da II Divisão e também a subida ao maior escalão do andebol português.

Natural de Fafe, Mário Perei-

ra cumpriu 96 jogos oficiais e apontou 190 golos pelo conjunto vitoriano, assumindo um papel preponderante no projeto da secção de andebol. "Líder nato dentro e fora de campo, Mário destacou-se sempre pelo exemplo para os colegas e levou a equipa ao objetivo da manutenção na época de estreia na I Divisão", vinca o clube.

O Vitória Sport Clube deseja as maiores felicidades pessoais e profissionais para o futuro de Mário Pereira, agradecendo o "empenho e a dedicação demonstrada pelos Conquistadores", pode ler-se.. •



© Vitória SC

36ª edição dos Festivais Gil Vicente prossegue com mais três espetáculos

Ensaio Técnico, de Mickaël de Oliveira, Volta para a tua Terra, de Keli Freitas, e I'm still excited! de Mário Coelho, apresentam-se ao público dos Festivais Gil Vicente, na segunda semana de programação.



© Ensaio Técnico



© Volta para a tua Terra

Ensaio Técnico tem por base uma "experiência única" vivida por um grupo de jovens atores portugueses num verão na Áustria, ao integrarem um curso internacional de performance. Regressados a Portugal, o grupo cria uma estrutura para continuar a sua experiência, explorando e levando ao limite a ideia de 'performance contínua e aberta' que, durante três anos, norteia a sua ação artística e recata as suas vidas, longe de qualquer vida urbana e instituição cultural.

O grupo de performers apresenta agora aos espectadores a sua experiência, expondo os seus propósitos artísticos e homenageando postumamente um dos seus membros fundadores que perdeu a vida no processo.

No final do espetáculo, o público é convidado a ficar para uma conversa com Mickaël de Oliveira, com moderação de Rui Torrinha. O Ensaio Técnico é apresentado esta quinta-feira, 13 de junho, pelas 21h30 no Espaço Oficina.

Nesta sexta-feira, pelas 21h30, acontece a Estreia Absoluta de "Volta para a tua Terra". "Volta para a tua terra" é um projeto de criação de Keli Freitas, brasileira residente em Portugal, no qual, a partir da busca por sua bisavó portuguesa, desafia as ideias de imigração e pertença. O que é ser cidadã, cidadão? Pertencer a uma terra e apenas nela ter o direito a exercer a sua cidadania? Onde fica a "minha" terra? E a "tua" terra, onde é? Quem ou o quê tem o

poder de definir onde é a terra de alguém? É possível localizar o começo de alguma história? "Volta para a tua Terra" é um projeto vencedor da 2ª edição do Projeto Casa, uma iniciativa promovida pela Oficina/Centro Cultural Vila Flor, O Espaço do Tempo e Cineteatro Louletano. No final do espetáculo, o público é convidado a ficar para uma conversa com Keli Freitas, com moderação de Mickaël de Oliveira.

Já no sábado, dia 15 de junho,

Mário Coelho apresenta no palco do Grande Auditório Francisca Abreu, também pelas 21h30, I'm still excited!, que se assume como "um objeto íntimo, cru e cru. E profundamente pop". "I'm still excited!" é uma história de "boy meets girl" e "girl meets boy", e fala sobre o fim de uma relação entre duas pessoas, inseridas num cenário de festa, que é também um ensaio de teatro. Revelar mais poderia destruir a surpresa", revela o Mário Coelho, na apresentação da peça. •

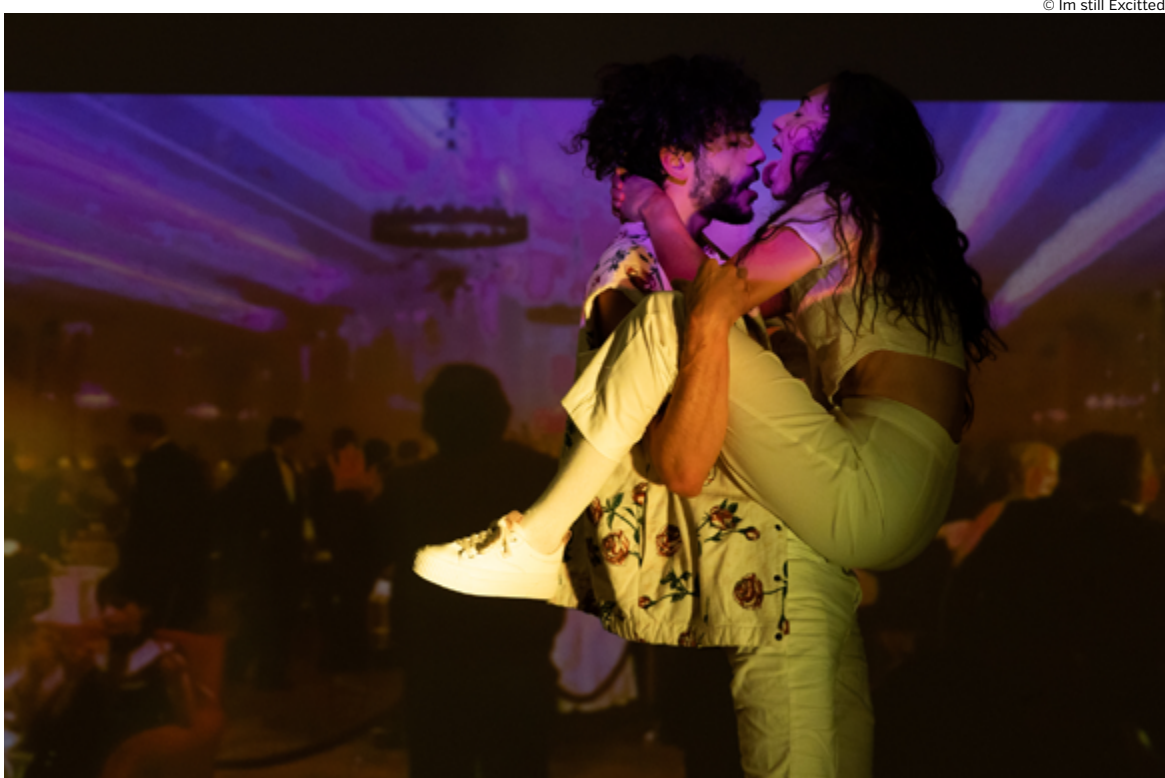

© Im still Excited!



© Im still Excited!



*Portugal à mesa com
Mário Moreira*

Franguinhos à Oriental com... Vinhos de Guimarães!

Franguinho à Oriental, é prato muito especial, dominado por uma marinada de ingredientes ao estilo oriental, que realça o sabor delicado dos franguinhos e os torna mais tenros e suculentos.

Vamos precisar de 2 franguinhos entre 650 e 750 gr cada, 2 colheres de óleo.

Para a Marinada: 2 colheres de sopa de caril, 2 colheres de chá de sal, 2 colheres de pimenta preta moída no momento, 60 gr de açúcar mascavado, 10 dentes de alho descascados, 100 gr de gengibre fresco, limpo, em pedacinhos, raspa de 1 limão, 2 colheres de sopa de caldo de peixe, 500ml de leite de coco, 25 gr de coentros frescos picados e 4 cebolinhas descascadas, em quartos. Num robot de cozinha processar todos os ingredientes até ficar num creme. Adicionar metade da lata do leite de coco. Transferir o preparado para uma tigela.

Cortar os franguinhos ao meio, envolver bem na marinada, deixar

repousar, por forma a ficarem bem revestidos. Tapar a tigela e levar ao frio durante 3 horas, voltando os franguinhos algumas vezes.

Aquecer o forno a 220°. Revestir uma pingadeira com o óleo. Retirar os franguinhos da marinada, dispor na assadeira e levar ao forno durante 25 minutos, tendo o cuidado de os voltar por duas vezes, ficando com a pele virada para cima, bem tostada.

Transferir a marinada para um tacho, levar a lume médio, adicionar a outra metade do leite de coco e deixar ferver, durante uns cinco minutos. Com a ajuda de um coador, filtrar todos os ingredientes. A gosto, retificar os temperos. Servir os franguinhos com a marinada ou à parte.

Servir com batatas fritas, às rodelas, bem estaladiças e com as melhores escolhas vínicas, das quintas de Guimarães!

**Bom apetite,
Um abraço gastronómico!**

Envie as suas sugestões para: leitor@maisguimaraes.pt

© Direitos Reservados



PUB

ARCOL
Cash & Carry

puríssimo
a marca de
consumidor exigente

**GUIMARÃES
SANTA MARIA DA FEIRA
LISBOA
FARO**

www.arcol.pt



RECEBA O JORNAL POR EMAIL

Indique a sua intenção de receber o jornal para o endereço:
leitor@maisguimaraes.pt

MAIS SAL SALGADO ALMEIDA



NO DIA NOVE TIVEMOS
PARA A EUROPA ELEIÇÕES
E LOGO A DEZ DEZ DE JUNHO
FOI O DIA DE CAMÕES.

MUDAM-SE TEMPOS, VONTADES
DIZ O POETA CAMÕES
NA EUROPA HOUVE MUDANÇA
SAÍDA DAS ELEIÇÕES.

NÃO SENDO GRANDE A MUDANÇA
HÁ ALERTAS ALARMANTES
NA EUROPA DIVIDIDA
PROLIFERAM FASCIZANTES.

VALHA-NOS SANTO ANTÓNIO
S. PEDRO E S. JOÃO
VIVA O POETA CAMÕES
VENHAM SARDINHAS COM PÃO.



maisguimaraes.pt

Faça o download gratuito online da nossa Revista e fique a par de todas as novidades

Junte-se a nós no facebook

f /MAISGUIMARAES

Pontos de Vista



© Eliseu Sampaio/Mais Guimarães

Teleférico



Guimarães Ladies Open

O torneio vimezanense que decorre até 16 de junho, volta a colocar Guimarães no mapa do tênis nacional e também internacional. Agora com um prize money de 60 mil euros, a prova conta com a presença de algumas das melhores tenistas do circuito internacional feminino.



Bloco de Esquerda e CDU

Os dois partidos da esquerda estão em queda, a nível local e nacional, tendo sido punidos pelos eleitores nas últimas eleições para o Parlamento Europeu. Em Guimarães, o Bloco de Esquerda obteve 3,62% da votação, e a CDU 3,09%.

Última

Enter the Void do IPCA regressa a Guimarães

va de inovação pedagógica promovida pelo IPCA, com o objetivo de conversar e refletir sobre a criatividade nas áreas das artes, design e multimédia.

A edição deste ano contará com a participação de Aim Creative Studios, Cola Animation, Classe Média Baixa, Conjunto Corona, Inês Nepomuceno, João Pombeiro, Luís Sobreiro, Manel Pureza, Mariana Malhão, Matilde

Viegas, Melanie Pereira, Ricardo Ferreira, Space Transcribers.

Com um ambiente descontraído e informal, pretende-se, assim, criar um espaço que promova a interação entre estudantes e outros participantes com os oradores, contribuindo para a criação de novas aprendizagens e abordagens nas áreas da criatividade, inovação, entre outras. •



© CMG

CONTE A SUA HISTÓRIA

PROJETE O SEU FUTURO

PUBLIREPORTAGEM NA **REVISTA MAIS GUIMARÃES**

