



MAISGUIMARAES  
O JORNAL



"O PSD é hoje um referencial de estabilidade e coesão, ao contrário do PS"

**RICARDO ARAÚJO**

RECONDUZIDO NA LIDERANÇA DO PSD

EM GUIMARÃES

Multiusos acolhe Mundial por Grupos de Idades e o Campeonato do Mundo de Ginástica Acrobática

ASSOCIATIVISMO

Nova sede da Associação Vida a Cores traz 42 novas vagas de creche para Guimarães

PADEL

Open Embelezart by Lifepadel: Guimarães acolhe o maior torneio do circuito Padel Tour

## CHAMINÉ DA FÁBRICA DE ROLDES COM FUTURO INCERTO

ANDEBOL

Vitória perde com Sporting na estreia e Xico segundo no Torneio José Carlos Correia

FUTEBOL

Brito segue na Taça de Portugal após vencer Maia Lidador

VITÓRIA SC

Confirmada a saída de Mangas para os russos do Spartak Moscovo

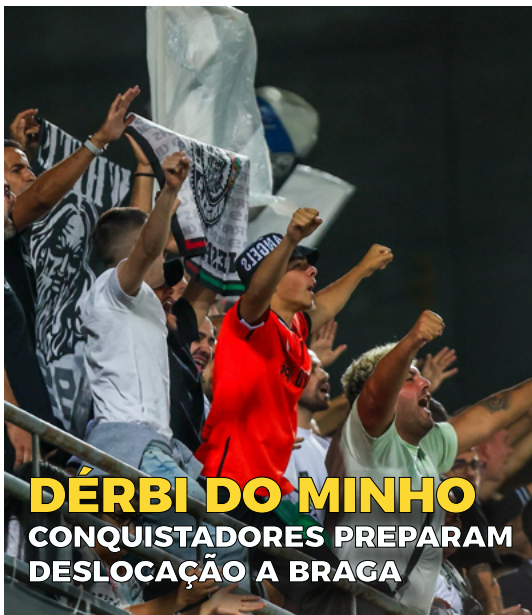

**DÉRBI DO MINHO**  
CONQUISTADORES PREPARAM DESLOCAÇÃO A BRAGA

AFONSO GONÇALVES  
VIMARANENSE DE 21 ANOS MORRE ATROPELADO EM LISBOA

# Bipol fecha portas e deixa 40 pessoas sem acesso a subsídio de desemprego

EMPREGADAS ACUSAM EMPRESA DE AS MANTER A TRABALHAR EM PERÍODO DE LAYOFF



MATILDE E FRANCISCA JORGE

# RESULTADOS HISTÓRICOS

CULTURA **David Fonseca celebra 25 anos de carreira no Manta em Guimarães**

CLIQUE AQUI

**CASAS DAS BATERIAS**  
PEÇAS E ACESSÓRIOS AUTOMÓVEL  
WWW.CASASDASBATERIAS.COM

RUA NOSSA SENHORA DA AJUDA (EN105), 101,  
MOREIRA DE CÓNEGOS 4815-368 GUIMARÃES

TLF: 253 521 315 | INFO@CASASDASBATERIAS.COM

3º aniversário

**solvita**  
energias renováveis

Rua de São João Baptista, 1245 Ponte, Guimarães

**PELLETS**  
**4,15**  
Saco de 15kg

SISTEMAS DE AQUECIMENTO E/OU ARREFECIMENTO | BOMBAS DE CALOR/AR CONDICIONADO  
SISTEMAS SOLARES TÉRMICOS | CALDEIRAS E RECUPERADORES A BIOMASSA

**VALE EFICIÊNCIA**

ELABORAMOS CANDIDATURAS PARA O PROGRAMA DE APOIO A EDIFÍCIOS SUSTENTÁVEIS, COM REEMBOLSO ATÉ 3.900 EUROS

253 579 307 \*  
geral@solvita.pt  
www.solvita.pt

\*(chamada para a rede fixa e móvel nacional)



# EDITORIA



**POR ELISEU SAMPAIO**  
DIRETOR DO GRUPO  
MAIS GUIMARÃES

## Mais Guimarães, O Jornal Estatuto Editorial

Nesta edição, publicamos o nosso estatuto editorial, e é sobre estas premissas que continuaremos a realizar o nosso trabalho: com Rigor; Independência e Pluralidade.

1 – “Mais Guimarães – O Jornal” é um órgão de comunicação de Guimarães, generalista, independente e pluralista, que privilegia as questões ligadas à área em que está inserido.

2 – “Mais Guimarães – O Jornal”, é uma publicação independente, sem qualquer dependência de natureza política, económica ou ideológica.

3 – “Mais Guimarães – O Jornal” é um órgão de informação que recusa o sensacionalismo e é orientado por critérios de rigor, isenção e honestidade no tratamento das notícias.

4 – “Mais Guimarães – O Jornal” compromete-se a respeitar os direitos e deveres previstos na Constituição da República Portuguesa, na Lei de Imprensa e no Código Deontológico dos Jornalistas.

5 – “Mais Guimarães – O Jornal” aposta numa informação diversificada de âmbito local,

abrangendo os mais variados campos de atividade e pretende corresponder às motivações e interesses de um público plural que se quer o mais envolvido possível no projeto editorial. 6 – “Mais Guimarães – O Jornal” distingue claramente as notícias – que deverão ser objetivas, circunscrevendo-se à narração, à relação e à análise dos factos para cujo apuramento devem ser ouvidas as diversas partes – e as opiniões, ou crónicas, que deverão ser assinadas por quem as defende, claramente identificáveis.

7 – “Mais Guimarães – O Jornal” compromete-se a respeitar a privacidade dos cidadãos, recusando a divulgação de factos da vida pessoal e familiar.

8 – “Mais Guimarães – O Jornal” considera a sua atividade como um serviço de interesse público, com respeito total pelos seus leitores, em prol do desenvolvimento da identidade e da cultura local e regional, da promoção do progresso económico, social e cultural de Guimarães.

## OPINIÃO



**Joel Ferreira**

Presidente da Associação  
VitóriaSempre

## Um Belo Mês de Agosto

O Vitória Sport Clube entra na nova temporada de forma confiante, sustentado por um trabalho sólido e uma estrutura cada vez mais estável. Os resultados em campo são reflexo de uma equipa coesa, que soube aproveitar as boas exibições da última época para construir uma base forte para os desafios que se avizinham. O entusiasmo em Guimarães é palpável, e a cidade vive o futebol de forma intensa, como sempre foi tradição.

A prestação do Vitória no mês de agosto foi notável. Em nove jogos, a equipa venceu oito, com o único tropeço a ocorrer na visita à Vila das Aves. Apesar desse resultado menos positivo, os números apresentados pela equipa comandada por Rui Borges são impressionantes: 21 golos marcados e apenas dois sofridos, com uma média de 14 remates por jogo.

A qualificação para a fase de grupos da Liga Conferência Europeia é o reflexo deste bom momento, abrindo caminho para o regresso das grandes noites europeias a Guimarães.

## SETEMBRO CINZENTO

Por outro lado, o mercado de transferências revelou-se, como sempre, um período de grande ansiedade para os

adeptos.

O Vitória teve de equilibrar as necessidades financeiras com a ambição de manter uma equipa competitiva. A venda de Jota Silva foi, sem dúvida, a mais significativa, embora o valor final [7 milhões de euros, mais variáveis] tenha deixado a sensação de que o jogador poderia ter rendido mais até pela existência de ofertas mais vantajosas para o Vitória.

No entanto, é impossível ignorar a saída de Ricardo Mangas para o Spartak Moscovo. Contratado pelo Vitória por 900 mil euros, com a inclusão de 20% de mais-valias numa futura venda, o jogador foi agora transferido por apenas 2 milhões de euros.

Esta venda levanta questões sérias sobre a gestão desportiva e financeira do clube. Mangas, que foi titular indiscutível e o melhor marcador do início de época, merecia certamente uma valorização maior.

Esta transação deixa a sensação de que o clube cedeu à pressão de encaixes financeiros rápidos, sacrificando o potencial retorno de um jogador que demonstrou ser uma peça-chave na equipa.

É fundamental que o Vitória aprenda com este tipo de

“  
**Esta transação deixa a sensação de que o clube cedeu à pressão de encaixes financeiros rápidos, sacrificando o potencial retorno de um jogador que demonstrou ser uma peça-chave na equipa.**

operações e procure proteger melhor os seus ativos no futuro, garantindo que o valor desportivo dos seus jogadores se reflète nos negócios realizados.

A margem para erros é cada vez menor num clube que ambiciona consolidar-se entre os grandes do futebol português.

Nota final para recente entrevista do Presidente António Miguel Cardoso ao Desportivo de Guimarães, onde mais uma vez colocou na montra as dificuldades financeiras que o Vitória SC continua a enfrentar.

É no mínimo intrigante que este tipo de declarações seja feita para a Comunicação Social podendo enfraquecer a posição negocial do Vitória SC, ao invés de ficar restrita a Assembleias do Clube, e que, apesar destas declarações, o Relatório Semestral não tenha sido divulgado.

A ausência deste documento levanta dúvidas sobre o critério na transparência - ou na falta dela - da comunicação para com os seus sócios, que têm o direito de estar plenamente informados sobre a real situação financeira da instituição.

Viva o Vitória!

### Estatuto editorial de “Mais Guimarães – O Jornal”

“Mais Guimarães – O Jornal” é um jornal regional generalista, independente e pluralista, que privilegia as questões ligadas à área em que está inserido, o concelho de Guimarães. “Mais Guimarães – O Jornal” é um órgão de comunicação semanal e ter uma tiragem de 4.000 exemplares, impressos a cores, por edição. “Mais Guimarães – O Jornal” pode ser adquirido pelos leitores nos diversos quiosques do concelho de Guimarães. “Mais Guimarães – O Jornal” pretende ser um jornal atraente, moderno e de fácil leitura, atualizado com os problemas e acontecimentos regionais, divulgando as atividades das instituições, coletividades e associações locais, bem como o património e tecido empresarial da região. “Mais Guimarães – O Jornal” é uma publicação independente, demarcada de qualquer partido ou ideologia política, distanciando-se de qualquer forma de censura ou pressão, tendo como objetivo único o de prestar serviço público, servido a democracia e os leitores. **Eliseu Sampaio / Agosto de 2015**

### Mais Guimarães – O Jornal – Semanário

Proprietário Eliseu Sampaio – Publicidade, Lda. NIPC 509 699 138

Sede Av. de São Gonçalo, n.º 319, 1.º Piso, Sala C, Oliveira, São Paio e São Sebastião 4810-525 Guimarães Telefone 917 953 912 [Chamada para a rede móvel nacional, de acordo com o seu tarifário]

Sede da Redação Av. de São Gonçalo, n.º 319, 1.º Piso, Sala C, Oliveira, São Paio e São Sebastião 4810-525 Guimarães

Email geral@maisguimaraes.pt Diretor e Editor Eliseu de Jesus Neto Sampaio, com domicílio na Travessa Monte da Carreira, 490, 4805-285 Guimarães

Conselho de Administração: Eliseu de Jesus Neto Sampaio, detentor de 100% do capital. Registo na Entidade Reguladora Para a Comunicação Social, sob o no. 126 735

Depósito Legal No 399321/15 Design Gráfico e Paginação Mais Guimarães

Redação Eliseu Sampaio | Leonardo Pereira

Colunistas Permanentes Ana Amélia Guimarães | António Rocha e Costa | Carlos Guimarães | César Machado | José João Torrinha | Adelina Paula Pinto | Maria do Céu Martins | Paulo Novais | Rui Armando Freitas | Tiago Laranjeiro | Torcato Ribeiro | Wladimir Brito

Fotografia Marco Jacobeu

Os espaços de opinião são da exclusiva responsabilidade dos seus autores, incluindo no que concerne à utilização ou não do acordo ortográfico.

# Bipol Fashion fecha e deixa 40 pessoas sem subsídio de desemprego

A empresa não cessou os contratos de trabalho e, por isso, os funcionários não podem aceder ao fundo de desemprego.

A Bipol Fashion, empresa de confeção especializada em roupa interior, com instalações na Rua da Caldeiroa, não começou a trabalhar na segunda-feira, dia 09 de setembro, depois do período de férias, como estava previsto.

De acordo com informações do Sindicato Têxtil do Minho e Trás-os-Montes, a gerência vai apresentar a empresa à insolvência. Uma vez que a Bipol fechou portas sem cessar os vínculos laborais, os trabalhadores terão de aguardar uma decisão do futuro gestor a quem vier a ser distribuído o processo de insolvência, para poderem ter acesso ao fundo de desemprego.

A Bipol fechou para férias no dia 16 de agosto e devia recomençar a laborar esta segunda-feira, contudo, a maioria dos trabalhadores já sabia que isso não ia acontecer. A meio das férias os funcionários foram surpreendidos com uma nota da gerência comunicando a decisão de encerrar a empresa, com “tristeza e pesar”.

Nessa comunicação, a gerência afirma que a empresa “tem vindo a atravessar um período de grandes dificuldades económicas” motivadas, entre outras razões, “pela falta de encomendas, custos dos fatores de produção e carga fiscal”.

## Salários em atraso

“Estamos ainda a procurar conversar com a administração. A nossa convicção é que estão a ser mal informados e, com isso, estão a causar grande dano aos trabalhadores”, afirma Francisco Vieira, coordenador do sindicato têxtil.

Caso não seja possível chegar a acordo com a gerência para a cessação dos vínculos laborais, os trabalhadores – que ainda não receberam o salário de agosto, parte do de setembro e o subsídio de férias – terão de esperar que o processo de insolvência dê entrada.

O tribunal terá então três dias úteis para se pronunciar e só quando for nomeado um gestor é que os trabalhadores poderão desvincular-se e pedir o fundo de desemprego.

A Bipol produzia roupa interior e exportava a maioria da sua produção para mercados como o Reino Unido, os EUA e

o Canadá.

## Bipol manteve empregadas a trabalhar durante “layoff”

As empregadas acusam a gerência de as ter mantido a trabalhar, entre 12 de novembro de 2022 e 12 de maio de 2023, numa altura em que a empresa estava em “layoff”. Dizem que, agora, a empresa pretende apresentar-se à insolvência para não ter que devolver as verbas indevidamente recebidas à Segurança Social.

As funcionárias, que se juntaram na entrada da empresa na manhã desta terça-feira, desconfiaram que algo não estava correto quando Pedro Castro [sócio gerente] começou a mandá-las para casa à sexta-feira, sem lhes fazer descontos na folha salarial. “Nunca tinha sido assim, as horas eram todas para cumprir”, referiu Vera Coelho, empregada com 10 anos de casa.

Foi esta funcionária que acabou por descobrir, junto da Segurança Social, que a empresa estava em “layoff”. “Agora que o ACT está em cima da situação, querem abrir falência para não enfrentarem as responsabilidades”, afirma Fernanda Gonçalves, funcionária de escritório que, com 11 anos de serviço, se despediu em fevereiro, alegando maus tratos.

Perante as funcionárias reunidas, esta manhã, em frente às instalações da empresa, Francisco Vieira, coordenador do Sindicato Têxtil do Minho e Trás-os-Montes afirmou que não tem sido possível contactar com as advogadas da empresa, mas que vai continuar a tentar. Para o representante sindical não é compreensível que a gerência da Bipol não faça a cessação dos contratos de trabalho, “permitindo que as pessoas possam aceder ao fundo de desemprego de imediato”.

“Vivo sozinha e o salário que ganhava aqui era a minha única fonte de rendimento, sem fundo de desemprego e sem poder procurar trabalho, porque continuo a ser funcionária da Bipol, não sei o como vou fazer para pagar as minhas contas”, queixa-se Cristiana Gonçalves.

“Até hoje, a Bipol ainda não se apresentou à insolvência,



quando o fizer, o tribunal terá três dias para se pronunciar. Acontece, muitas vezes, os processos estarem mal instruídos e voltarem para trás. Só quando finalmente for nomeado um administrador da massa falida é que as trabalhadoras poderão ter um interlocutor para cessarem a ligação à empresa, contudo, nem sempre estes gestores são sensíveis. Entretanto, estas trabalhadoras ficam sem rendimentos”, reclama Francisco Vieira.

## Fechar para voltar a abrir ou pressão imobiliária

“Nesta região, estamos habituados a que encerrem muitas empresas e que, ao mesmo tempo, nasçam muitas outras. Fecha a ‘Francisco A’ e abre a ‘Francisco B’, no mesmo local, com as mesmas máquinas, a trabalhar para os mesmos clientes, com os mesmos funcionários, menos dois ou três, para poupar nos custos”, referiu Francisco Vieira.

“Não digo que é isso que vai acontecer aqui, mas não nos podemos esquecer que neste local já funcionou a Lauda Confeções”, assinala. “Diz-se por aí que a empresa não tem licença industrial e que haverá intenção de instalar aqui um alojamento local. Esperemos que nisto

tudo as funcionárias não sejam as únicas que saem a perder”, acrescenta Francisco Vieira.

Apesar das diversas tentativas de contacto feitas pelo MG, não foi possível falar com a gerência da Bipol. Nas instalações da empresa, esta manhã, esteve um filho do sócio-gerente, Filipe Castro, que não quis prestar declarações, referindo que é um empregado como os outros e que “também ainda não recebi”.

## PCP questiona Governo

Torcato Ribeiro, deputado municipal, esteve na manhã desta terça-feira, dia 10 de setembro, com os trabalhadores junto às instalações da Bipol Fashion.

Na sequência desse contacto, o deputado comunista à Assembleia da República, Alfredo Maia, questiona o Governo sobre os motivos do encerramento da empresa e se estão salvaguardados os direitos dos trabalhadores.

Segundo a nota enviada à comunicação social, os trabalhadores terão ainda por receber o salário do mês de agosto, alguns dias do mês corrente e o subsídio de férias. O PCP vinca ter conhecimento de trabalhadores em “situação financeira aflitiva, com muitas dificuldades em fazer face às suas despesas mais imediatas e fundamentais”.

Para o membro do Partido Comunista Português, esta “tentativa de despedimento dos trabalhadores não parece ter sido uma decisão súbita, mas antes o resultado de um processo premeditado e conduzido com o objetivo de conduzir ao fim da empresa”.

O deputado avança ainda que a empresa Bipol recorreu ao lay-off, havendo, no entanto, informações de que continuou a laborar nesse período, e que os proprietários da Bipol foram também donos de uma empresa que, no passado, funcionou nas mesmas instalações e que entrou também em insolvência. A localização da empresa é referida como “interessante para possíveis negócios imobiliários”.

Assim, o deputado, pergunta ao Governo, através do Ministério do Trabalho, Solidariedade e Segurança Social, se conhece a situação da empresa Bipol, que avaliação faz da sua situação e quais as medidas em curso para a viabilizar. Que razões explicam as dificuldades da empresa e que medidas vai o Governo tomar para defender os postos de trabalho e direitos destes trabalhadores.

Por último, se decorre algum processo de apuramento sobre o recurso que a empresa fez ao lay-off, e se, em caso afirmativo, qual a fase do processo e que informação é possível disponibilizar. • Rui Dias



# Afonso Gonçalves faleceu aos 21 anos atropelado em Lisboa

Afonso Gonçalves, natural de S. Torcato, Guimarães, foi atropelado mortalmente por um táxi, quando atravessava uma passadeira, na avenida dos Estados Unidos da América, na capital, onde estudava.

O taxista, que conduziria um Skoda, terá fugido do local do acidente sem prestar assistência.

Devido à violência do embate, a vítima foi projetada vários metros, ainda foi levada para o hospital, mas acabou por não resistir.

Afonso Gonçalves, de 21 anos, era membro da anTUNiA – Tuna de Ciências e Tecnologia da Universidade Nova de Lisboa, onde estudava, e vivia em Lisboa.

Era também membro da Tuna Antiga Vimaranesense, que numa publicação nas redes sociais, lamentou a morte “Partilhamos esta hora de dor com a sua família e todos os seus amigos – não são poucos – a quem enviamos um sentido abraço. Até sempre, Afonso”, pode ler-se.

O mundo das tunas manifesta pesar por esta perda, pelo jovem integrar o movimento, e também por ser filho de Paulo Saraiva Gonçalves, membro da Tuna Veterana Universidade Portucalense.

Paulo Saraiva Gonçalves, o pai, é presidente da associação TUDI – Tunos Decanos de Iberoamérica, e um dos responsáveis pela organização, em Guimarães, do Encontro Ibero-Americano de Tunas Académicas.

O GDU Torcatense também



© Direitos Reservados

veio a público prestar solidariedade e manifestar “profundo pesar” pelo falecimento de Afonso Gonçalves, filho do Paulo Gonçalves, antigo membro da direção do GDU Torcatense, e também neto do ex-presidente do clube, Sr. Gonçalves”, pode ler-se.

## Polícia identificou o taxista

O taxista foi encontrado nesta terça-feira, 10 de setembro, constituído arguido e sujeito a termo de identidade e residência, segundo o Jornal de

Notícias.

A viatura estaria estacionada na Praça Eduardo Mondlane, em Lisboa, apresentando danos na parte da frente e no pára-brisas, o que levantou suspeitas de que pudessem estar relacionados com o atropelamento mortal ocorrido na noite anterior, se-

gunda-feira, 09 de setembro.

Após diligências da PSP, e após apurar a identidade do condutor, o mesmo acabou por confirmar a autoria do atropelamento.

O veículo foi removido para peritagem e o suspeito transportado à esquadra. •

## Associação Académica da Uminho abre as portas da sede de Guimarães aos estudantes minhotos

A Associação Académica da Universidade do Minho abre, oficialmente, as portas da Sede de Guimarães aos estudantes minhotos nesta quarta-feira, 11 de setembro, a partir das 17h00. O momento insere-se na atividade “RUMo à Abertura”, cuja programação se inicia com a abertura da Casa do Estudante de Guimarães.

Este espaço, segundo a associação académica, vem combater a identificada e reivindicada falta de espaços de estudo para os estudantes da cidade de Guimarães, através de uma zona de estudo, com

capacidade para mais de 100 estudantes em simultâneo, além de uma zona de lazer, equipada com microondas, vending machines, mesas e sofás, para os académicos fazerem as suas refeições.

A partir das 18h00 desta quarta-feira, terá início a vertente recreativa da atividade, nas traseiras do Bar Académico de Guimarães. Com entrada livre e transporte assegurado entre os Campi, os estudantes vão poder contemplar música alternativa, com participação da banda bracarense, os Quadra. •



© AAUM



# HÁ DEZ ANOS A DAR SINAL+ A GUIMARÃES!





# Nova sede da Associação Vida a Cores traz 42 novas vagas de creche para Guimarães

A Associação Social de Pevidém Vida a Cores [ASPEV] inaugurou sua nova sede em Pevidém, no concelho de Guimarães, este sábado, dia 07 de setembro. A cerimónia contou com a presença de Domingos Bragança, presidente da Câmara Municipal de Guimarães, a convite da presidente da direção da ASPEV, Sílvia Fernandes.



© CMG

A Associação Vida a Cores vai possibilitar a abertura de 42 novas vagas das quais dez são para o berçário, 14 para crianças entre os 12 e os 24 meses e 18 para crianças entre 24 e 36 meses. O presidente da Câmara de Guimarães, Domingos Bragança, evidencia a importância do momento, descrevendo-o como “um dia especial”, parabenizando os envolvidos na consolidação da ASPEV como uma instituição de referência em serviços

sociais. O presidente refere que a associação tem “respondido a uma necessidade crescente de combater o isolamento e a solidão, não apenas física, mas também social”, assumindo que a mesma confere uma prestação de serviços “inestimável”.

Jorge Pereira, vice-presidente da UDIPSS-Braga, no seu discurso reforça a importância da iniciativa no combate ao isolamento social, enquanto João Ferreira, diretor do Centro Distrital de

Braga da Segurança Social, realça o foco nas necessidades da comunidade.

O evento contou com uma apresentação do Orfeão da Coelima e encerrou com uma bênção dos novos espaços pelo pároco Paulo Neiva.

A nova creche da ASPEV foi financiada pelo Plano de Recuperação e Resiliência [PRR], com um investimento de cerca de 441 mil euros, e apoiada pelo Município de Guimarães. •

## Misericórdia de Guimarães organiza jantar solidário a 11 de outubro

© Eliseu Sampaio / Mais Guimarães



A Santa Casa da Misericórdia de Guimarães vai realizar, a 11 de outubro, um jantar solidário com o objetivo de angariar fundos para a compra de uma carrinha adaptada.

Com o apoio inicial garantido, após conquistar um prémio de 10 mil euros numa candidatura ao projeto “Iniciativa Social Descentralizada” do BPI e da Fundação “la Caixa”, com esta noite solidária, a instituição vimaranense pretende alcançar o valor total necessário para adquirir o veículo, que considera “essencial para melhorar a mobilidade e a qualidade de vida dos seus utentes”.

Em nota enviada à comunicação social, a Misericórdia de Guimarães diz que a compra desta carrinha é uma prioridade para a instituição, uma vez que “permitirá oferecer um transporte mais seguro e confortável para os seus utentes, muitos dos quais são idosos ou têm mobilidade reduzida. Este novo veículo será essencial para garantir que todos possam participar plenamente nas atividades organizadas pela Misericórdia de Guimarães, bem como deslocar-se para consultas médicas e outras necessidades diárias com mais dignidade e segurança”.

O menu do jantar promete ser uma “fusão inovadora entre a cozinha tradicional local e a gastronomia moderna, prometendo surpreender e deliciar todos os presentes com sabores únicos e criativos”. Além disso, a noite

será enriquecida com momentos musicais e outras surpresas, proporcionando uma experiência agradável e solidária para todos os participantes, garante a Misericórdia.

“O objetivo deste evento é essencialmente promover a ajuda da sociedade civil a uma instituição que, em Guimarães, se dedica ao bem-estar e ao cuidado daqueles que necessitam. Enquanto IPSS, todos os dias deparamo-nos com muitas dificuldades e, por isso, apesar de termos conseguido o prémio BPI La Caixa, sem o apoio da comunidade, será difícil alcançar o montante necessário para adquirir uma carrinha adaptada. Este jantar solidário é, portanto, uma oportunidade para que os vimaranenses conheçam melhor o nosso trabalho e se envolvam nesta causa, contribuindo para superar as dificuldades que enfrentamos diariamente,” destacou o Provedor da Santa Casa da Misericórdia de Guimarães, Eduardo Leite, reforçando o apelo à participação no evento. A Santa Casa da Misericórdia de Guimarães é uma instituição secular, fundada em 1511, que se dedica a prestar serviços sociais, nomeadamente na área da Terceira Idade, Deficiência e de saúde à comunidade, com um foco especial no apoio aos mais vulneráveis. Com várias valências, a instituição tem como missão promover o bem-estar e a inclusão social dos seus utentes. •



# Open Embelezart by Lifepadel: Guimarães acolhe o maior torneio do circuito Padel Tour 2024

A cidade de Guimarães acolhe um dos eventos desportivos mais emocionantes do ano, o torneio de padel Open Embelezart, que se realiza de 11 a 15 de setembro. Organizado pelo Life Padel, está integrado no calendário oficial da Federação Portuguesa de Padel. Este torneio promete agitar a cidade com uma competição de alto nível e uma atmosfera festiva.

O torneio é organizado pela Federação Portuguesa Padel, tem um prize money de 15 mil euros e será jogado no centro da cidade.

O Open Embelezart é destinado exclusivamente a atletas federados e nele participarão os melhores jogadores portugueses e até estrangeiros.

Dado o elevado número de atletas, as partidas serão distribuídas por três locais, estando o mais emblemático situado na Plataforma das Artes, no coração da cidade de Guimarães, proporcionando um cenário único e envolvente para todos os participantes e espetadores.

Além das emocionantes competições, o torneio contará com um praça de alimentação e bebidas, garantindo diversão e conforto para todos os presentes. Evento que conta com o apoio do Município de Guimarães e da AVH - Associação Vimaranesense de Hotelaria.

O principal patrocinador do evento é a Embelezart, uma prestigiada empresa de projetos imobiliários. A lista de patrocinadores inclui também



© Mais Guimarães

empresas de renome como a Dipe Imobiliária, DL Cozinhas, Guimáguia, Embelezart4house e a Living Surface.

O Open Embelezart promete ser mais do que um simples torneio de padel: “Será uma verdadeira celebração do

desporto e da comunidade”, refere a organização, que convida “todos os amantes de padel e o público em geral a

juntarem-se a nós para apoiar os atletas e desfrutar de cinco dias repletos de animação e convívio.” •

## Guimarães participa nas Jornadas Europeias do Património com visitas guiadas

No próximo dia 20 de setembro, o Museu de Alberto Sampaio e o Paço dos Duques, em Guimarães, participam nas Jornadas Europeias do Património (JEP), oferecendo uma oportunidade única para explorar os seus espaços menos conhecidos: as “reservas”. Estes locais misteriosos abrigam peças e obras de arte raramente vistas pelo público. Durante esta visita guiada, os participantes poderão conhecer o acervo preservado nesses espaços e aprender sobre os cuidados necessários para a sua conservação.

Sob o tema «Rotas, Redes e Conexões», as Jornadas Europeias do Património são

uma iniciativa promovida pelo Conselho da Europa e pela Comissão Europeia, com o objetivo de aumentar a consciência sobre o valor do património cultural comum e a importância de preservá-lo para as gerações futuras.

Apesar da entrada ser gratuita, as visitas requerem inscrição prévia que deve ser realizada até dia 19 de setembro.

### Horários das visitas:

10h00 e 11h30:

Visita ao Paço dos Duques

11h30 e 14h30:

Visita ao Museu de Alberto Sampaio. •



© Mais Guimarães



# Unidade Local de Saúde do Alto Ave inaugura Clínica de Insuficiência Cardíaca

O serviço de Cardiologia do Hospital Senhora da Oliveira inaugurou esta segunda-feira, 09 de setembro, a Clínica de Insuficiência Cardíaca.

Este espaço tem por objetivo oferecer “cuidados de saúde de elevada qualidade e personalizados” para pacientes com insuficiência cardíaca. Esta nova estrutura representa um “avanço significativo na prestação de cuidados cardíaco à população”, avança a ULS Alto Ave.

A cerimónia de inauguração contou com a presença do presidente do Conselho de Administração da ULS Alto Ave, Pedro Cunha, da diretora clínica para a área dos cuidados de saúde hospitalares, Clara Paz Dias, do diretor clínico para a área dos cuidados de saúde primários, Domingos Carneiro de Freitas, da enfermeira Anabela Azevedo, gestora do Serviço de Cardiologia e dos profissionais de saúde do serviço de cardiologia.

António Lourenço, diretor do Serviço de Cardiologia, e Filipa Almeida, responsável da Clínica de Insuficiência Cardíaca, destacaram a importância de um espaço dedicado ao tratamento ambulatorial destes doentes, disponibilizando “cuidados cardiológicos diferenciados, efetuados por uma equipa multidisciplinar e dedicada, composta por médicos cardiologistas, enfermeiros especializados e técnicos de cardiopneumologia, com objetivo de melhorar a qualidade de vida dos pacientes e reduzir a hospitalização frequente associada a esta condição”. Os responsáveis salientam que a prevalência da



© ULS Alto Ave

insuficiência cardíaca tem vindo a aumentar nas últimas décadas, sendo uma das principais causas de morte em Portugal. Por isso, a organização funcional das equipas multidisciplinares que seguem estes doentes é “fundamental para a otimização dos cuidados prestados e melhoria

dos resultados, em particular com redução da mortalidade, redução dos internamento e melhoria da qualidade de vida”.

Desta forma, a abertura da Clínica de Insuficiência Cardíaca surge inserida num processo assistencial integrado entre os cuidados de saúde primários e

hospitalares, que “visa a orientação e tratamento adequado e atempado desta condição. O espaço também visa a orientação e educação dos pacientes e familiares, promovendo um ambiente de suporte e informação”, acrescenta a fonte hospitalar.

Com a inauguração da Clínica

de Insuficiência Cardíaca, a comunidade da ULS do Alto Ave ganha um “importante recurso no combate à insuficiência cardíaca, com o compromisso contínuo da administração desta Unidade Local de Saúde e do seu Serviço de Cardiologia com a melhoria da saúde cardiovascular”.

## Asa.Delta: Novo projeto de biodiversidade do Laboratório da Paisagem

O projeto Asa.Delta, liderado pelo Laboratório da Paisagem, tem especial enfoque nas aves e borboletas, devido ao seu papel crucial como bioindicadores da qualidade dos habitats, permitindo avaliar o estado de conservação e saúde dos ecossistemas.

A iniciativa visa “sensibilizar a população para a diversidade destes grupos e para o seu papel crucial como bioindicadores da qualidade dos habitats”, lê-se em comunicado.

Desta forma, o Laboratório da Paisagem pretende mobilizar a população a contribuir para a base de dados da biodiversidade no concelho de Guimarães e promover práticas agrícolas e empresariais mais sustentáveis,

através de ferramentas digitais e ações educativas.

O projeto, financiado em 48 mil euros pelo Fundo Ambiental, está alinhado com as estratégias nacionais e europeias de conservação e destaca-se pelo envolvimento ativo da comunidade, incluindo escolas, agricultores e empresas, na proteção e promoção da biodiversidade. Este projeto será também um contributo para o cumprimento das metas de Guimarães na área da biodiversidade, também estabelecidas no âmbito do Green City Accord, que estão referenciadas no Plano de Ação para a Biodiversidade de Guimarães e cuja versão final será apresentada em setembro.

A proteção da biodiversidade, o combate às alterações climáticas, a economia verde, a mobilidade sustentável, a qualidade de vida e o envolvimento dos cidadãos são alguns dos pilares da candidatura de Guimarães ao título de Capital Verde Europeia em 2026. Neste sentido, recorde-se que Guimarães está pelo segundo ano consecutivo entre as três cidades finalistas ao título, competindo com Heilbronn [Alemanha] e Klagenfurt [Áustria]. A cidade vencedora será conhecida numa cerimónia em Valência, Capital Verde Europeia em 2024, numa data ainda por definir.

© Laboratório da Paisagem

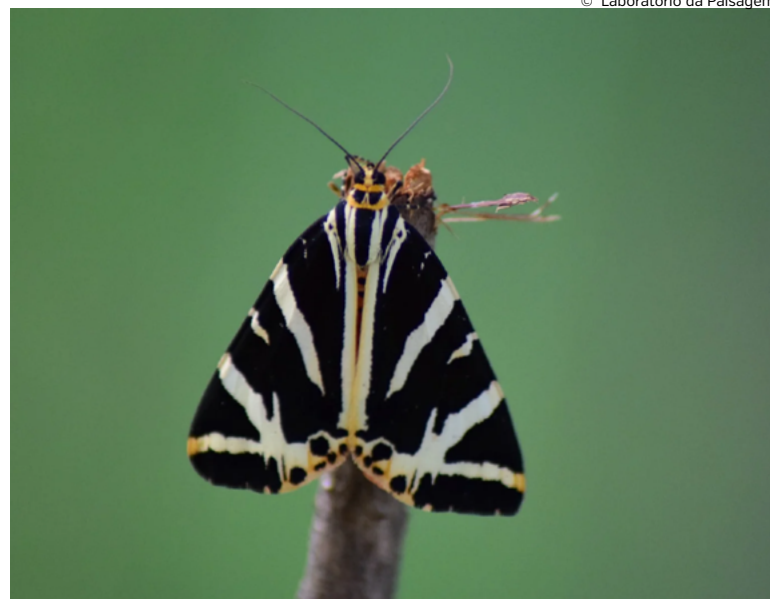



# Chaminé da fábrica de Roldes com futuro incerto

A Câmara Municipal não deu autorização para a demolição e comprometeu-se com a recuperação do “canudo” da última fábrica de curtumes que agora está a leilão.



© Rui Dias/ Mais Guimarães

Depois de o BCP, juntamente com alguns fornecedores e dois sócios terem pedido a insolvência da Fábrica de Curtumes Roldes, em março de 2023, o edifício da empresa, em Fermentões, e o seu recheio estão a leilão. Desconhece-se o destino da chaminé de 31 metros em tijolo burro que a empresa pretendia demolir, temendo o colapso da estrutura, em 2018. A Câmara Municipal de Guimarães não autorizou a demolição da chaminé e, em julho de 2018, “atendendo ao seu elevado valor histórico importante para o concelho”, comprometeu-se com a sua recuperação, avaliada em 50 mil euros. A empresa concordou com a cedência do direito de superfície sobre o terreno onde está construída a chaminé por um período de 70 anos, prorrogável por iguais períodos e com a constituição de uma servidão, em favor do Município, para acesso à estrutura, nomeadamente para a execução das obras de recuperação. Passados seis anos, a obra ainda não foi feita e o Município não foi capaz de esclarecer em que estado está o processo face ao leilão do edifício, em virtude

dos “técnicos imprescindíveis para reunir essa informação estarem em período de férias”. A Roldes era a última fábrica de uma indústria com tradições, em Guimarães, que alguns historiadores fazem recuar até à Idade Média. A insolvência foi pedida dois meses depois da empresa chegar aos 100 anos. A Roldes foi a primeira empresa do setor a eletrificar a maquinaria do processo de curtimenta. Foi por esta razão e pela necessidade de água para curtir as peles que os seus fundadores a instalaram nas margens do rio Selho.

## Insolvência com dívidas de pequena monta

A empresa fechou portas, deixando cerca de 30 pessoas sem emprego, mas com o essencial dos direitos salariais em dia. Segundo um trabalhador da Roldes, “ficaram por pagar subsídios de Natal e de férias, proporcionais destes dois subsídios e indemnizações por cessação de contrato”. Não há dívidas à Segurança Social nem à Autoridade Tributária e o BCP

reclama pouco mais de 130 mil euros. “Foi uma decisão de parar enquanto o património existente permite pagar tudo e não ficar a dever nada a ninguém. Acho eu”, afirma um funcionário com 34 anos de casa. A Roldes chegou a estar próxima da falência, em meados da década de 80. Nessa altura foi salva pela tomada da maioria do capital pela Campeão Português. Em 2014, quando a Campeão Português entrou também em processo de insolvência, o filho de um dos fundadores, Augusto Ribeiro, assumiu novamente o controlo da empresa. Nos últimos anos, a empresa foi gerida por dois netos de um dos fundadores, Joaquim Manuel Ribeiro e Pedro Ribeiro. Foi este último que, em novembro de 2022, comunicou aos trabalhadores que só iriam laborar até ao final do mês. Acabaram por trabalhar até março, “porque alguns clientes foram apanhados de surpresa, como nós, e não tinham soluções”, conta um trabalhador. O edifício da Fábrica de Curtumes Roldes, o seu recheio e o terreno estão a leilão, até 23 de setembro, por um valor base de 2,2 milhões de euros. • Rui Dias

## Bienal Contextile 2024 transforma Guimarães no Centro da Arte Têxtil Contemporânea

© CMG



A abertura oficial aconteceu no sábado, dia 07 de setembro, e contou com a presença de Domingos Bragança, presidente da Câmara Municipal de Guimarães.

Na sua intervenção, Domingos Bragança começou por frisar que “a Cultura é um bem essencial para Guimarães”, destacando a importância da cultura para a diferenciação da cidade. “Esta nossa convicção, de que a Cultura é um pilar fundamental de desenvolvimento, é que nos faz diferentes”, disse. Tendo o toque como tema principal, o edil aproveitou a oportunidade para parabenizar os intervenientes que tornam a Contextile um dos eventos com maior projeção internacional no contexto da Arte Têxtil. “O tema desta edição, o toque, é feliz. Queremos que seja um toque que aproxime a arte da comunidade e que desperte para uma arte que tem muito a ver com a nossa cidade, uma cidade de tradição têxtil, mas que vê um futuro de avanço no conhecimento, no ambiente e na harmonia com a natureza. Que este seja um toque que nos permita ver além do visível”, remata.

Jorge Sobrado, vice-presidente da CCDR-N, refere-se à Bienal de Arte Têxtil como um caso de “amor e persistência” que, se-

gundo as suas palavras, “fazem as grandes coisas”, e releva o poder transformador da cultura. Na sua opinião, a ligação entre uma indústria têxtil, que é património, memória e tradição, e a Arte faz todo o sentido. Joaquim Pinheiro, da Ideias Emergentes, cooperativa que concebe e produz a Contextile, fez questão de evidenciar o envolvimento da Bienal com o território, no que considera “uma plataforma de encontro e criação em comunidade”, sublinhando ainda que “é bom voltar a Guimarães”, manifestando querer estar presente cada vez com mais frequência.

No final dos discursos protocolares foi revelado o Prémio Aquisição, no valor de 7 mil euros, e as duas Menções Honrosas que foram atribuídas por um júri, que teve de selecionar 50 obras das cerca de 15 mil que foram submetidas a concurso, a partir da Open Call realizada.

A primeira Menção Honrosa terá a oportunidade de realizar uma residência artística na próxima edição da Bienal e o retorno da obra a cargo da Contextile, até um valor máximo de 300 euros. A Segunda Menção Honrosa beneficiará apenas do retorno da obra a cargo da Contextile, até um valor máximo de 300 euros. A feira estará aberta ao público até dia 15 de dezembro de 2024 •



# Guimarães volta a dedicar-se à economia com foco na sustentabilidade e inovação

Guimarães volta a focar-se na economia e outubro volta a ser o mês escolhido para reunir um conjunto de eventos focados no pensamento económico.

Para esta segunda edição do Mês da Economia, tem como objetivo focar-se “na sustentabilidade e no papel que os diferentes agentes económicos devem assumir num mundo que se quer mais sustentável e consciente, assim como na influência que a criatividade e a inovação colaborativa possuem na concretização destes intuitos, sendo que está nas mãos deles a chave para a definição de políticas que efetivamente contribuam para que os objetivos propostos sejam alcançados”, tal como é avançado em comunicado.

Durante cinco semanas, serão discutidas diversas temáticas, começando com o levantamento crítico do atual panorama económico concelhio, com foco no seu percurso, estado e destino, passando pelos desafios e oportunidades que a economia Net Zero apresenta atualmente e para o futuro. Haverá ainda um espaço para a discussão em torno da importância das Redes Colaborativas para a inovação e criatividade, como motor para a competitividade empresarial. Nesta edição, o destaque vai para a realização da Techstars Startup Week, de 21 a 25 de outubro, que se realizará pela primeira vez em Portugal, com Guimarães a ser a cidade escolhida para acolher este evento que reúne empreendedores, investidores e entusiastas do ecossistema de startups e que reunirá oradores e mentores de renome nacional

e internacional.

Na sua primeira edição, que decorreu em outubro de 2023, cuja temática se centrou na “Inovação e Fábrica do Futuro” a iniciativa, promovida pelo Município de Guimarães, contou com um total de 146 oradores, distribuídos por 25 eventos distintos, mas complementares, e que reuniram mais de 1400 participantes, num total de 80 horas de palestras, conferências e encontros. Foram assinados 3 protocolos de parceria de apoio à promoção do empreendedorismo e inauguradas duas infraestruturas de apoio à criação de negócios.

A edição do ano passado desenvolveu-se sob o tema “Inovação & Fábrica do Futuro”, este ano a feira foca-se nos novos “Motores da Economia – Net Zero, Criatividade e Inovação Colaborativa”.

Domingos Bragança, presidente da Câmara Municipal, considera fundamental discutir-se de que modo o tecido económico vimaranense, e da região, deve interagir de forma a criar um conjunto de sinergias que levem a uma economia mais forte e sustentável. “É importante assumir pragmaticamente a circularidade da economia, e isso implica ter em atenção parceiros de outras áreas de atividade, algo que começa a ser feito, mas que tem que ser intensificado”, explica.

Para o edil, a criatividade e a inovação colaborativa são



© Eliseu Sampaio / Mais Guimarães

“processos e conceitos fundamentais para atingir resultados que se traduzam em formas de criar valor económico diferenciador e transformador do território em termos da sua interdependência setorial”. Como concelho predominantemente industrial, Guimarães deve, segundo Domingos Bragança, também, “apostar em novos setores, de alto valor tecnológico, e desenvolver as empresas com base na intensidade de conhecimento, seja ele incremental, seja disruptivo. Apro-

veitar o ecossistema científico e os centros de investigação existentes no território, beneficiando do que a Inteligência Artificial, a Robótica, os Novos Materiais, as ciências Aeroespaciais e de Dados, e as ciências da Saúde, recursos valiosos à disposição das empresas, têm para oferecer”.

Tal como na primeira edição, o evento culminará com uma semana dedicada ao levantamento do conhecimento adquirido, destinado à criação de um plano de ação para

iniciativas de longo prazo, fortalecendo ligações atuais e incentivando ligações futuras. O Mês da Economia encerrará com a II Gala Guimarães Marca que vai premiar as empresas pertencentes ao projeto, com o intuito de notabilizar o talento empresarial local, destacando individualidades e organizações em diferentes categorias: exportação, inovação, internacionalização, qualificação, investimento, sustentabilidade, inclusão social, personalidade e revelação do ano. •

## Nos dias 14 e 15 de setembro há festival de clássicos na Penha

É já nos dias 14 e 15 de setembro que a estância turística da Penha recebe várias relíquias de quatro rodas. O “Festival Penha Clássicos”, que este ano celebra a sua 5ª edição, é um evento promovido pelo Clube de Automóveis de Guimarães.

Nesta edição, um dos destaques vai para a homenagem dos 50 anos do “Volkswagen Golf”, no entanto, a grande novidade é que, pela primeira vez, haverá a participação de carros de competição que prometem deliciar os apaixonados por veículos clássicos.

Para a edição de 2024, está reservado um maior número de viaturas presentes no Santuário

da Penha, estimando-se cerca de duas centenas de exemplares, provenientes de Clubes Automóveis do Porto, Santo Tirso, Fafe, Cabeceiras de Basto, entre outros. “O interesse pelo evento tem sido crescente, daí o aumento também do número de participantes”, explica Carlos Batista, presidente da direção do Clube de Automóveis Antigos de Guimarães, que dentro de dois anos, em outubro de 2026, completa duas décadas de existência.

O evento promovido pelo Município de Guimarães e pela Irmandade da Penha, terá abertura oficial no sábado, dia 14 de setembro, às 10h00. •

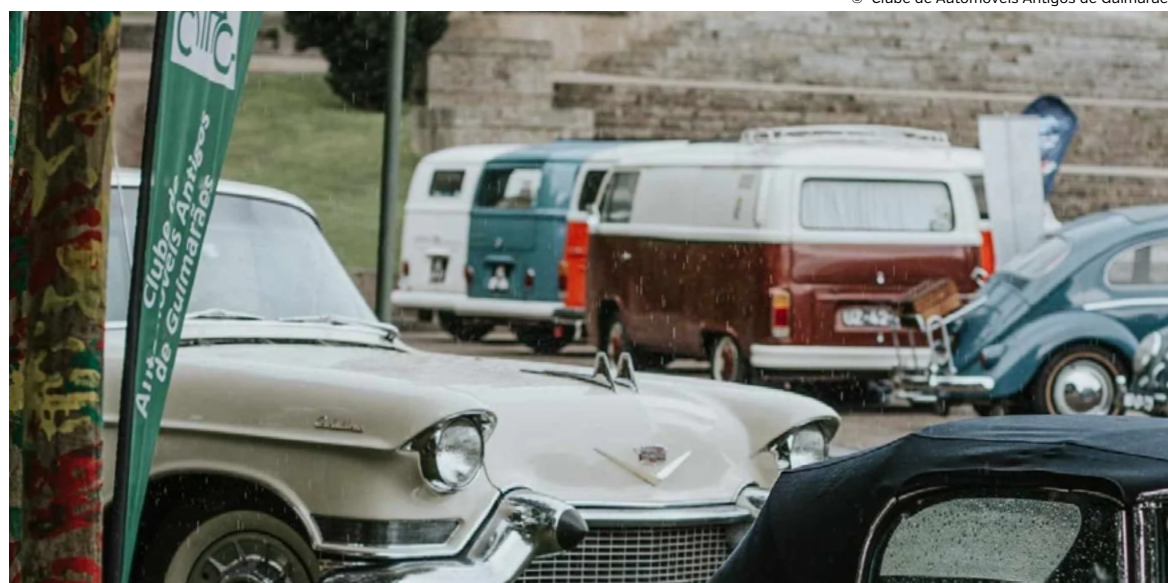

© Clube de Automóveis Antigos de Guimarães



# Victor Hugo Salgado: “Esta é uma campanha em prol do PS, não é contra ninguém”

Victor Hugo Salgado, presidente do Município de Vizela e candidato à liderança da Federação de Braga do Partido Socialista (PS), iniciou a sua campanha em Guimarães, onde estiveram presentes cerca de trezentos militantes socialistas no Largo de Donães.



© Victor Hugo Salgado

Na sua intervenção, Domingos Bragança, presidente da Câmara Municipal de Guimarães explica por que aceitou ser o mandatário da candidatura de Victor Hugo Salgado. “Conheço bem o Victor Hugo, o seu carácter e competências. Ele está preparado para estabelecer consensos alargados”, afirma o presidente da Câmara Municipal de Guimarães.

O apoio a Victor Hugo Salgado foi reforçado por outros líderes locais. Flávio Freitas, presidente da União de Freguesias de Conde e Gandarela, também esteve presente na apresentação do candidato socialista e aproveitou para destacar a necessidade de “colocar o distrito no seu devido lugar”, elogiando Victor Hugo Salgado pela “sua capacidade de reunir consensos”. Sérgio Castro Rocha, presidente da Junta de Freguesia de Ponte, também manifestou confiança no candidato, referindo-se ao

presidente do Município de Vizela como “a pessoa certa para liderar os destinos da federação”. O candidato fez questão de começar por abordar a relação entre Vizela e Guimarães. “Tentam criar questões sobre a relação entre Vizela e Guimarães, as questões são históricas e fazem parte do passado. Passaram mais de 26 anos desde que Vizela é concelho. Para o futuro, pensamos em região, mais do que em concelhos, somos globais. Vivemos uma era diferente. Para mim Guimarães é um concelho vanguardista, de inovação, enérgico. Um concelho vanguardista não se prende ao passado. Aqui sinto-me bem. Sinto-me em casa. Nasci aqui, estudei aqui, o meu mandatário é o presidente do município de Guimarães. Tenho a honra de ter o apoio de dois presidentes de junta que encabeçam listas de apoio à minha candidatura e ainda o apoio do Ricardo Costa,

atual deputado à Assembleia da República, e que estou convicto que será o próximo presidente da câmara municipal de Guimarães”, atira o candidato.

O candidato afirma ainda que “esta eleição precisa de um líder que agregue, as cidades beneficiam do sucesso da cidade vizinha, o sucesso do distrito resulta da soma das partes. O discurso da divisão não é o meu e nunca será. Esta é uma campanha em prol do PS, não é contra ninguém”, remata Victor Hugo Salgado.

Ricardo Costa, deputado à Assembleia da República, encerrou o evento reforçando a importância de um líder focado nas ideias e no trabalho, ressaltando a visão de Victor Hugo Salgado para o futuro do distrito. “Um distrito no seu lugar não é só um slogan, é um desígnio que só podemos cumprir com uma visão global para a região”, reforça.” •

## Luís Soares: “o voto na Lista A é o voto em quem pode restaurar a dignidade da Federação”

© Luís Soares



Luís Soares, candidato à presidência da Federação Distrital do PS do distrito de Braga, continua em campanha eleitoral.

Luís Soares continua na corrida à presidência para as eleições para a Federação Distrital do PS do distrito de Braga que se vão realizar no último domingo deste mês, dia 28 de setembro. Numa das suas intervenções, o candidato da Lista A admite que: “O voto na Lista A é o voto justo! É o voto em quem pode restaurar a dignidade da Federação do Distrito de Braga. O que distingue as duas candidaturas é a militância no PS. Eu não sou militante apenas há dois anos. Sou militante há 20 anos. Nunca fui candidato contra o PS, sempre vesti a camisola do PS. Conheço todas as sedes do PS e o Distrito como as minhas mãos. Não chego agora sem experiência”.

O vimaranense, que tem mantido contacto diário com todos os militantes, avança agora para uma última ronda de iniciativas. “Desde o início desta caminhada, em maio, que percorremos de forma contínua o diverso território do distrito. Nesta última ronda, preparamos os próximos cinco Plenários de Militantes em Cabeceiras de Basto, Vila Verde, Braga e Guimarães e Famalicão para, em proximidade, ouvir os militantes e apresentar o nosso projeto de Mudança para

a Federação Distrital de Braga”, admite.

Luís Soares assume que desde o início da candidatura, em maio transato, que tem tratado todos os locais por igual, não havendo discrepâncias se são maiores ou menores. “Ao longo destes meses tive a oportunidade de percorrer o distrito. De falar com tantos e tantos camaradas. Esta é uma candidatura que não se fica pelos grandes concelhos”. O presidente da Junta de Freguesia de Caldelas revela ainda que “todos merecem a mesma atenção, o mesmo cuidado e a mesma disponibilidade por parte do Presidente da Federação.” A duas semanas do ato eleitoral, o candidato mostra-se confiante naquela que será a avaliação dos militantes. “Foram quatro meses intensos de visitas e conversas, de plenários e reuniões. Do militante mais ativo ao mais desacreditado, a todos atendi, a todos respondi. Conheço o território do distrito e militantes do PS conhecem-me e sabem bem que esta minha forma de estar não é de agora, apenas em contexto eleitoral, é a mesma que tive quando era militante do PS, quando fui Presidente da Concelhia de Guimarães e enquanto deputado à Assembleia da República e é a mesma que terei enquanto Presidente da Federação de Braga do Partido Socialista”. •



# Ricardo Araújo reeleito presidente da Comissão Política Concelhia do PSD em Guimarães

A sua reeleição é mais um passo para a sua entrada na corrida às eleições autárquicas em 2025.

O agora reeleito presidente da Comissão Política Concelhia do PSD- Guimarães, Ricardo Araújo, diz-se confiante e assume que o partido é hoje um “referencial de estabilidade e coesão ao contrário do PS, que tem vindo a penalizar Guimarães e os vimaranenses nas suas legítimas aspirações e anseios. É tempo de por fim ao ciclo socialista de 35 anos que está completamente esgotado e essa mudança só pode ser protagonizada pelo PSD. Guimarães merece uma nova ambição e mais crescimento para dar mais futuro ao Berço da nossa História”, aponta. Ricardo Araújo anuncia que este será o início de uma “nova ambição, com mais crescimento e mais desenvolvimento”, reforçando que a sua missão será ganhar as eleições autárquicas 2025. “O PSD está fortemente empenhado, em construir com todos uma candidatura que devolva a Guimarães maior crescimento, mais emprego, melhores acessi-

bilidades e transporte públicos, mais habitação e justiça social; uma candidatura que dê atenção a todo o Concelho, cidade, vilas e freguesias”, remata.

As eleições para a Comissão Política Concelhia do PSD, em Guimarães, decorreram na passada sexta-feira, dia 06 de setembro. Dos 400 militantes inscritos, Ricardo Araújo recolheu 144 votos a favor da sua lista e quatro votos em branco.

Para além das eleições para as concelhias, como em Guimarães, decorreram a eleição dos delegados ao 42.º Congresso Nacional e a eleição para as lideranças das distritais de Braga, Aveiro, Bragança, Guarda, Porto, Santarém e Beja.

A nível distrital, Paulo Cunha continuará na presidência Destaque para a continuidade de César Teixeira a liderar o Conselho de Jurisdição e Eduarda Marques que passa a integrar a Comissão de Auditoria Distrital. •



© PSD



## CREIXOMIL

Rua da Índia,  
nº 462, Loja 4,  
4835-061

## TROFA

Rua Costa Ferreira,  
nº 100, Loja 4,  
4785-298

## RONFE

Alameda Professor  
Abel Salazar, nº 29  
4805-375

Segunda a Sábado

08h00 às 20h00





## A vida dos Números



**Alberto  
Martins**

Gestos de Empresas

# O que muda nas tabelas de retenção de IRS em setembro e outubro?

Em 2024, as tabelas de retenção de IRS serão ajustadas duas vezes ao longo do ano, para refletir as mudanças na legislação e compensar valores retidos a mais nos primeiros meses do ano. Estas mudanças refletem as alterações introduzidas pelo decreto da AR n.º 7/XVI.

Assim, durante os meses de setembro e outubro de 2024, o Governo implementou tabelas de retenção temporárias que visam corrigir o imposto retido a mais desde janeiro. Para trabalhadores com salários brutos até 1.175 euros, a retenção na fonte foi eliminada nestes meses, proporcionando um alívio financeiro imediato. No caso das pensões, a isenção aplica-se até aos 1.202 euros. A partir de novembro de 2024, serão estabelecidas novas tabelas de retenção de IRS. Estas tabelas já não irão incluir o efeito retroativo dos meses anteriores e refletirão as novas taxas de IRS aprovadas pelo Parlamento para o restante do ano.

Importa ainda, distinguir claramente a diferença entre

tabelas de retenção na fonte de IRS, de escalões de IRS. Os escalões de IRS e as tabelas de IRS têm em comum serem utilizados para taxar os rendimentos dos contribuintes de forma progressiva. No entanto, são instrumentos fiscais diferentes e é importante conhecer a função de cada um.

Enquanto os escalões de IRS permitem perceber quanto tem de entregar de imposto no ano seguinte, as tabelas de retenção indicam-lhe quanto vai descontar mensalmente para esse fim. Os escalões de IRS determinam as taxas gerais de imposto, aplicadas ao seu rendimento anual. Já as tabelas de retenção de IRS indicam as taxas que incidem sobre o seu salário ou pensão. São estas tabelas que determinam quanto é que vai descontar todos os meses como forma de antecipar o imposto final a pagar.

Mais tarde, após a entrega da declaração anual de IRS é apurado o valor total do imposto e feito o acerto de contas com o Fisco. A retenção na fonte de IRS

é feita pela entidade que paga o salário ou a pensão com a sua entrega diretamente ao Estado. Através deste instrumento fiscal procura-se antecipar, em função do rendimento mensal bruto, o valor anual de imposto a pagar.

Publicadas anualmente, as tabelas de retenção na fonte determinam a taxa a aplicar aos rendimentos do trabalho dependente e pensões. A taxa de retenção depende não só da remuneração mensal bruta do contribuinte (quanto mais ganha, maior é a taxa), mas também do facto de ser solteiro ou casado e do número de dependentes.

Para os contribuintes com filhos ou para pessoas com deficiência, por exemplo, as taxas de retenção são mais baixas, quando comparadas com as aplicadas a outros contribuintes que ganhem o mesmo.

Como a retenção na fonte corresponde a um pagamento adiantado de IRS, é necessário calcular o imposto final e fazer o ajuste de contas. Ao que teria

a pagar sobre o rendimento que obteve no ano anterior é abatido o que já adiantou ao Estado, através da retenção na fonte, mais as deduções em sede de IRS.

Se o valor global do imposto a pagar for inferior ao valor das retenções, significa que foi retido um valor de imposto acima do que era suposto. Neste caso, tem direito ao seu reembolso. Se, pelo contrário, tanto retenções e deduções a que teve direito ficarem aquém da margem de imposto a liquidar, há necessidade de fazer o acerto com esta liquidação (pagando IRS).

Os escalões de IRS são, na prática, intervalos de rendimento coletável aos quais correspondem taxas progressivas de IRS. Ou seja, quanto maior for o rendimento, maior é a taxa a aplicar.

Em 2024, as taxas dos cinco primeiros escalões foram reduzidas, para fazer face à inflação prevista [2,9%]. Mais recentemente, com a introdução do decreto da AR n.º 7/XVI, o

governo decidiu que a partir de setembro as taxas de retenção seriam novamente revistas em baixa com efeitos retroativos a Janeiro de 2024.

Estas alterações, terão naturalmente um impacto imediato e positivo nos bolsos dos Portugueses e refletir-se-ão certamente na economia, sobretudo no vetor referente ao consumo interno. Contudo, importa informar e ter presente, que esta redução significativa de retenções na fonte, em alguns casos excessiva, provocará desequilíbrios mais à frente, aquando da liquidação do IRS de 2024, lá para o verão de 2025. Este é portanto um alívio fiscal, mas que tem de ser bem medido pelos Portugueses, reforçando a componente das despesas fiscalmente dedutíveis em sede de IRS, procurando reforçar os benefícios fiscais disponíveis e nunca se esquecendo da validação atempada das faturas e do agregado familiar.



**Estas alterações, terão naturalmente um impacto imediato e positivo nos bolsos dos Portugueses e refletir-se-ão certamente na economia**





**csi**  
confiança sapiência irreverência, lda  
DR.ª CATARINA RORIZ

ESPECIALIDADES

- Medicina Dentária
- Medicina Geral e familiar
- Ginecologia
- Urologia
- Ortopedia
- Cardiologia
- Dermatologia
- Psiquiatria
- Psicologia
- Podologia
- Osteopatia
- Nutrição
- Medicina estética
- Análises Clínicas

CLIQUE AQUI



**VILLA**  
CENTRO COMERCIAL VILLA

**É BOM COMPRAR NO CENTRO DA CIDADE**

**OPORTUNIDADE!**

O Centro Comercial Villa dispõe de Excelentes espaços para a instalação de empresas de serviços e comércio.

CLIQUE AQUI



**RIBEIRO&RIBEIRO**  
serviços funerários

CLIQUE AQUI

"Como seria belo se cada um de vós pudesse, ao fim do dia, dizer: Hoje realizei um gesto de amor pelos outros"

**Papa Francisco**

**24**  
Horas ao seu dispor

**253 516 792**

Largo da República do Brasil 44, Loja 7, R/C  
4810-446 Guimarães

*Obituário...*

CLIQUE AQUI

FUNERÁRIA  
**PASSOS**  
NOS MOMENTOS DIFÍCEIS AGIMOS POR S

FRANÇA

**José Manuel Antunes de Oliveira**

Eucaristia do 2.º Ano

14-set-2024 (sábado), às 18h30, na Igreja de N.ª Sr.ª da Conceição.

FERMENTÕES

**Maria da Conceição Vilela de Oliveira**

Eucaristia do 30.º Dia

15-set-2024 (domingo), às 11h00, na Igreja de N.ª Sr.ª da Conceição.

FERMENTÕES

**Madalena de Jesus Malheiro**

Eucaristia do 7.º Dia

14-set-2024 (sábado), às 17h30, na Igreja de Fermentões.

VILA NOVA DE SANDE

**Maria Lucinda da Silva**

Eucaristia do 30.º Dia

15-set-2024 (domingo), às 11h00, Capela de S. José de Campelos.

RENDUFE

**Joaquim da Costa Cardoso**

Eucaristia do 30.º Dia

15-set-2024 (domingo), às 9h00, na Igreja de São Cosme.

GUIMARÃES

**Luís Ribeiro Loureiro**

Eucaristia do 37.º Ano

15-set-2024 (domingo), às 12h00, na Igreja de São Sebastião.

PENCELO

**José Fernandes de Sousa**

Eucaristia do 30.º Dia

15-set-2024 (domingo), às 10h00, na Igreja de Pencelo.

GUIMARÃES

**Maria Alberta de Sousa Martins Oliveira Mendes**

Eucaristia do 7.º Dia

15-set-2024 (domingo), às 12h30, na Igreja do Convento de São Francisco.

BRITO

**Maria de Lurdes da Silva**

Eucaristia do 30.º Dia

15-set-2024 (domingo), às 10h00, Salão Paroquial de V. N. de Sande.

AZURÉM

**David Alberto da Silva Fernandes**

Eucaristia do 4.º Ano

17-set-2024 (terça-feira), às 19h00, na Igreja Paroquial de São Torcato.

SELHO SÃO LOURENÇO

**Mariana da Conceição de Sousa**

Eucaristia do 30.º Dia

15-set-2024 (domingo), às 10h30, na Igreja de S. Lourenço de Selho.

Agência Funerária Passos, Lda.  
Rua D. João I, n.º 23  
4810-422 Guimarães

**t. 253 515 535**  
www.funerariapassos.com

**200**  
ANOS  
FUNERÁRIA PASSOS  
1822-2022

**JÁ NOS SEGUE NO TWITTER?**



@MAISGUIMARAES

Estamos a recrutar

**Padeiro | Pasteleiro**  
M/F

Para mais informações, contacte-nos

Pastelarias Caneiros



# Vitória confirma saída de Mangas para os russos do Spartak Moscovo

O clube russo acertou com a direção da Vitória SAD a transferência definitiva do lateral-esquerdo de 26 anos.



A próxima etapa da carreira profissional de Ricardo Mangas será no futebol russo, ao serviço do Spartak Moscovo.

O clube moscovita encetou negociações com a SAD do Vitória Sport Clube e chegou a acordo para a transferência definitiva do atleta por dois milhões de euros, mais 500 mil euros em bónus.

A sociedade desportiva do Vitória terá ainda direito a 15% de participação numa futura transação.

Esta será a segunda expe-

riência do lateral-esquerdo de 26 anos no estrangeiro, depois de ter atuado no futebol francês em 2021/22, com a camisola do Bordéus, por empréstimo do Boavista. A mudança de Ricardo Mangas para o Vitória SC verificou-se em 2023, tendo o Vitória desembolsado 900 mil euros pelo atleta, aos axadrezados.

Ricardo Mangas realizou 38 jogos com o emblema do Conquistador ao peito, acumulando cinco golos e oito assistências.

Com formação cumprida no

Nazarenos, Marítimo Olhanense, Ferreiras, CB Portimão, Benfica e Tondela, estreou-se como sénior no Mirandela (2017/2018), então sob o comando do técnico Rui Borges, atual treinador do Vitória SC, representando depois o CD Aves e o Boavista, antes de chegar a Guimarães.

“Grata pelo empenho, dedicação e serviços prestados”, a sociedade desportiva do Vitória SC deseja os maiores sucessos a Ricardo Mangas, pode ler-se na nota publicada no site oficial do clube. •

## Empate frente ao Penafiel em jogo-treino

O técnico Rui Borges aproveitou a oportunidade para rodar jogadores e testar várias soluções. Kaio César faturou na segunda parte do jogo-treino.

Na sexta-feira, dia 06 de agosto, o Vitória realizou um jogo-treino contra o Penafiel. Kaio César marcou a favor da equipa do Rei num jogo que terminou igualado [1-1]. O extremo do Vitória Sport Clube inaugurou o

marcador no começo da segunda parte e a equipa adversária, atualmente a militar na Liga 2, empatou pouco tempo depois.

Numa semana sem competições, o treinador Rui Borges para testar várias soluções e combinações. O guarda-redes e capitão Bruno Varela, esteve ausente, uma vez que se encontrou ao serviço da Seleção de Cabo Verde. •



## Conquistadores esgotam bilhetes para deslocação a Braga

© Vitória SC



Esteve a decorrer durante a segunda-feira, a venda de bilhetes para a 5ª jornada da Liga que vai defrontar o Vitória SC e o SC Braga.

No próximo domingo, dia 15 de setembro, joga-se o primeiro dérbi do Minho da época 2024/25. O jogo da 5ª jornada do campeonato junta Vitória Sport Clube e o SC Braga

numa partida marcada para as 20h30.

Os vitorianos esgotaram os bilhetes em poucas horas e espera-se casa cheia.

Os associados que adquiriram um ingresso para o encontro podem ainda marcar transporte para Braga no Atendimento ao Associado por dez euros. •

## Liga Conferência: Vitória cria passe europeu para associados

© Vitória SC



O Vitória disponibiliza um passe europeu para facilitar a entrada dos associados nos encontros nos castelos relativos à estreia na prova europeia nesta temporada.

Os sócios com lugar anual podem comprar o passe por um valor de 20 euros para ver os três jogos da fase regular, enquanto que os associados sem lugar anual podem adquirir o mesmo por 30 euros.

O clube do rei aplica um desconto de 50% no passe aos associados com idades entre os 3 e os 17 anos, aos atletas do Vitória e aos sócios honorários que completarem 50 anos de filiação até à data do último jogo. Além disso, oferece

um desconto de 25% aos sócios com idades compreendidas entre os 18 e os 23 anos e aos sócios com mais de 67 anos de idade.

Os bilhetes individuais custarão 15 euros para os associados do Vitória e para os adeptos visitantes. Já os ingressos para o público geral vão ter o custo unitário de 20 euros para bancadas Superior Norte, Inferior Neno, Inferior Poente, Inferior Sul e Superior Sul e de 25 euros para a bancada Superior Neno.

Recorde-se que o Vitória vai defrontar o Celje, Mlada Boleslav e Fiorentina no estádio D. Afonso Henriques e visitará o Djurgardens, Astana e St. Gallen. •



# Moreirense batido pelo Felgueiras em jogo treino

Na primeira paragem do campeonato, os cónegos perderam por 3-5 frente ao clube da Segunda Liga.

© Moreirense FC



O Moreirense aproveitou a ausência de competições durante este fim de semana para realizar um jogo de preparação no Estádio Comendador Joaquim de Almeida Freitas com a receção ao Felgueiras.

O jogo terminou a favor dos forasteiros por 5-3, com os golos dos axadrezados a surgir

por Alanzinho, Madson Monteiro e Benny. O destaque vai ainda para a estreia de Leonardo Buta em jogos pelos cónegos, jogador que foi o último a chegar aos quadros do clube vimaanense no mercado de transferências de verão.

Do outro lado, os felgueirenses, que estão de regresso à

segunda divisão, marcaram por intermédio de Arthur, Bruninho, Carlos Eduardo, Hugo Oliveira e Pedro Rosas.

O Moreirense volta a subir aos relvados para o campeonato no próximo sábado, dia 14 de setembro, com a deslocação ao reduto do Casa Pia para a quinta jornada da Liga Portugal. •

## Andebol: Vitória começa temporada com derrota frente ao Sporting

Conquistadores perderam por 39-26 no pavilhão João Rocha. Na casa do campeão em título na modalidade, o Vitória arrancou a segunda época no primeiro escalão com uma derrota. Os comandados por Nuno Santos sofreram dificuldades desde o primeiro tempo e chegaram ao intervalo a perder por 18-11.

Depois do intervalo, o clube da cidade berço não conseguiu lutar pelo resultado e viu os leões levarem a melhor no duelo. O jovem Tiago Sousa esteve em destaque do lado dos conquistadores com seis golos marcados no encontro.

Guimarães recebe o primeiro jogo desta temporada em andebol nesta quarta-feira, dia 11 de setembro, com o Vitória a defrontar o Porto pelas 20h00. •



© Vitória SC

## Dinis Silva chamado à Seleção Sub-16 para Torneio de Preparação

© Vitória SC



O guarda-redes do Vitória vai estar ao serviço de Portugal nos próximos dias num Torneio de Preparação.

Dinis Silva foi convocado para o Torneio de Preparação da Seleção Nacional de Sub-16. O guar-

da-redes do Vitória, que compete no mesmo escalão com a camisola vitoriana, é um dos eleitos para a prova que se vai disputar de 11 a 19 de setembro na Turquia. •

## Raissa Cassamá afirma que o Vitória é o “local ideal para evoluir”

© Vitória SC



Raissa Cassamá, jogadora central de 21 anos, permanece no Vitória SC para a temporada 2024/2025, após uma época de sucesso com o clube.

A atleta portuguesa juntou-se ao voleibol do Vitória no início da temporada passada e rapidamente tornou-se uma peça chave no esquema das Conquistadoras.

Reconhecendo que ainda tem “muito para evoluir”, Raissa vê o Vitória SC como o “local ideal para alcançar esse objetivo”. A decisão de renovar foi influenciada pela forma calorosa como foi recebida em Guimarães, bem como pela “qualidade da equipa técnica e das condições oferecidas”.

Para a jovem lisboeta, a última época foi “especial”. Para além de ter participado pela primeira vez na Final Four da Taça

de Portugal, ajudou também a conquistar o terceiro lugar no Campeonato e venceu a sua primeira Taça Federação.

Estas conquistas perimiram ainda a sua primeira chamada à Seleção Nacional. “Sempre foi um sonho representar Portugal. Fiquei incrédula e muito feliz. Chegar à Seleção depois de tudo o que aconteceu na época passada tornou tudo ainda mais surreal”, afirma.

Para a nova temporada, Raissa Cassamá está focada em “evoluir individualmente e contribuir cada vez mais para a evolução coletiva da equipa”. A atleta promete uma equipa “unida” que irá lutar por “resultados melhores do que os da época passada”. A atleta já está a treinar sob a orientação de Marco Queiroga. •



# Matilde e Francisca Jorge alcançam resultados históricos

Após ter conquistado o troféu em pares, ao lado de Beth Grey, Matilde Jorge conquistou na tarde de domingo, 08 de setembro, o troféu em singulares, o seu primeiro título da categoria W35, em Leiria.



A vimaranense venceu na final a finlandesa Anastasia Kulikova.

Com uma entrada em falso, Matilde Jorge viu a sua adversária vencer o primeiro set por 6-1. No entanto, recuperou e empatou a partida vencendo o segundo por 6-2. Após dois match points perdidos, a vimaranense acabou por fechar a final do torneio com um claro 6-1 no terceiro e derradeiro set.

Aos jornalistas, no final do encontro, Matilde Jorge afirmou que “chegar ao fim com este resultado é um sentimento de grande orgulho. Estou muito contente porque consegui ultrapassar algumas barreiras. Esta semana fui conseguindo jogar com muita consistência e soube gerir as emoções”, disse.

Neste torneio W35 de Leiria, Matilde Jorge e Sara Beth Grey bateram a canadiana Bianca Jolie Fernandez e a eslovaca Radka Zelnickova na final em dois sets, por 7-6 e 6-2, triunfo que valeu o 19.º título de pares para a vimaranense.

## Francisca celebra a primeira vitória fora de Portugal em torneios WTA 125

Francisca Jorge é, neste momento, a número um portuguesa do ténis feminino e está em 203.º lugar no ranking mundial.

Francisca Jorge começou esta segunda-feira, dia 09 de setembro, o seu percurso no WTA 125 de Bucareste, na Roménia, com uma vitória importante. A atleta de 24 anos conseguiu a sua primeira vitória a este nível fora de Portugal, ao derrotar a romena Ilinca Dalina Amariei, 357.ª do ranking, em dois sets, com os parciais de 7-6(7) e 6-3.

Francisca, considerada a melhor tenista portuguesa da atualidade, demonstrou resiliência ao recuperar de um set point adverso no tie-break do primeiro set e, depois de um início de segundo set equilibrado com trocas de breaks, estabilizou o seu jogo, assegurando a vitória após defender sete oportunidades de break num jogo decisivo.

Nos últimos cinco meses,

Francisca Jorge voltou a mostrar o seu potencial, após ter uma presença marcante no jamaor, onde conseguiu os quartos de final de singulares e conquistou o título de pares no Oeiras Ladies Open. A atleta já havia disputado outros dois torneios da categoria WTA 125, mas sem sucesso, mas não conseguiu garantir nenhuma vitória, algo que conseguiu mudar em Bucareste.

Na segunda ronda da competição, Francisca Jorge enfrentará a vencedora do encontro entre a argentina Maria Lourdes Carle, a número 81 do mundo e também a atleta favorita do torneio, e a jovem romena Maria Sara Popa, de 19 anos e 404.ª no ranking.

Com esta vitória, Francisca Jorge reafirma o seu lugar como uma das promessas do ténis português, continuando a sua trajetória ascendente no circuito internacional. Este triunfo da atleta vimaranense ocorre um dia após, Matilde Jorge, a sua irmã, conquistar o seu primeiro título internacional, dando ênfase à boa fase do ténis feminino português. •

## Multiusos acolhe competições Mundiais de Ginástica Acrobática

© FPG



Entre os dias 12 e 15 de setembro, a cidade de Guimarães acolhe a Competição Mundial por Grupos de Idades. Já nos dias 19 e 22 de setembro entra em ação o Campeonato do Mundo de 2024

O Pavilhão Multiusos será mais uma vez o palco de uma competição desportiva internacional.

Inicialmente apontada para ser realizado na cidade de Holon, em Israel, o Mundial de Ginástica Acrobática terá lugar na cidade berço, depois do Comité Executivo da Federação Internacional de Ginástica ter dado luz verde à comitiva portuguesa.

A competição internacional reunirá cerca de 700 atletas provenientes de 24 países de

todo o mundo durante dez dias, entre 12 e 22 de setembro de 2024

Portugal já recebeu por uma vez o Campeonato do Mundo de Ginástica Acrobática, que se realizou em Coimbra há 18 anos. Em declarações à comunicação social nacional, Bernardo Tomás, diretor técnico para a ginástica acrobática, expressou que este “é o concretizar de um sonho”.

Guimarães volta a acolher uma competição internacional de ginástica depois do Campeonato da Europa de Ginástica de Trampolins, que se realizou no mês de abril deste ano. O Multiusos de Guimarães também recebeu a Festa Nacional da Ginástica no final de junho. •

## João Fonseca no Convocados à Mesa

© Tempo Livre



Todos os meses, este espaço de partilha de ideias e experiências dá lugar a novos convidados, numa conversa conduzida pelo jornalista da SIC, Vítor Lopes.

A próxima edição do “Convocados à Mesa” acontecerá no dia 23 de setembro, e contará com a presença de João Fonseca, um

jovem português que é um alto quadro da FIFA, muito ligado ao ecossistema global do negócio e da governação da indústria do futebol, e que recentemente foi nomeado como Conselheiro de Portugal no Mundo com o alto patrocínio do Presidente da República. •



# “Casa do Andebol em Guimarães” abriu as portas à nova época com o torneio José Carlos Correia

No fim de semana, dias 07 e 08 de setembro, o Pavilhão Francisco de Holanda, em Guimarães, foi palco da terceira edição do torneio José Carlos Correia, uma competição organizada pelo Clube Desportivo Xico Andebol. O clube apresentou aos adeptos os equipamentos para a nova época.



© carlos\_alves\_photography



© carlos\_alves\_photography

Este torneio, mais do que um simples evento desportivo, representa uma homenagem a uma figura emblemática do clube e do andebol em Guimarães, José Carlos Correia, um homem cuja vida sempre esteve profundamente ligada a esta modalidade e ao seu “clube do coração”, o Xico Andebol, que surge após a extinção do Desportivo Francisco de Holanda.

José Carlos Correia, ao ver o seu nome associado ao torneio, em declarações ao Mais Guimarães, expressou o “orgulho e a gratidão” que sente por ser lembrado anualmente pelo clube. “Significa logo à partida uma gratidão enorme saber que o meu próprio clube não me esquece e que todos os anos me faz questão de homenagear”, afirmou.

Para José Carlos Correia, este é evento não é apenas uma competição, mas um reconhecimento do seu trabalho e de-

dicação ao longo dos anos. “O andebol é a minha vida. Eu entrei para o andebol aos 10 anos. Acho que vou morrer aqui. Só não queria morrer no pavilhão, mas já faltou mais”, explicou entre sorrisos.

Para o ainda dirigente do clube, atual presidente do Conselho Fiscal, o Xico tem ainda um papel fundamental como clube formador, orgulhando-se de ver que 95% dos jogadores da equipa atual foram formados localmente. “Penso que devemos estar esperançosos que o Xico vai continuar a sua senda de triunfos e, principalmente, de clube bom formador”, disse, ressaltando o futuro promissor do clube.

Pedro Correia, técnico do Xico Andebol, e filho do homenageado, também fez um balanço positivo do torneio, destacando a sua importância, tanto para homenagear José Carlos Correia e outras figuras importantes para

o Xico, que serão homenageadas nas próximas semanas, com o torneio feminino Paula Ferrão, ex-dirigente, e Rui Silva, atleta formado no Xico Andebol e profissional do FC Porto, e uma das peças chave da seleção nacional. “Antes de mais, este torneio serve para homenagear uma pessoa especial para o clube, que é sempre de salutar e eu fico muito contente pelo clube continuar a fazer isso”, referiu.

Um torneio que serviu também, nas palavras de Pedro Correia, para preparar a equipa para o campeonato que se avizinha. O técnico sublinhou o valor desportivo do torneio como “um teste competitivo” para a equipa, que contará com uma formação mais jovem, fruto da entrada de atletas da equipa B e dos escalões sub-20 e sub-18, além da integração de dois novos jogadores mais experientes. “A equipa trabalha muito. É

uma equipa jovem mas é uma equipa que sabe o que quer e seguramente terá os seus triunfos no campeonato”, afirmou.

O Xico Andebol vai disputar a Divisão de Honra e defrontar o Sporting B na primeira jornada, agendada para sábado, 14 de setembro pelas 21h00, no Pavilhão João Rocha.

Já Mauro Fernandes, presidente da direção do Xico Andebol, evidencia a importância de eventos como o Torneio José Carlos Correia para promover o andebol na cidade e reconhecer o trabalho árduo de todos os envolvidos no clube. “Isto é uma casa aberta”, disse. “A casa do andebol em Guimarães é aqui”, vincou o dirigente, referindo-se ao clube como um espaço de acolhimento e de promoção do desporto para todas as idades e escalões.

Xico Andebol garante 2.º lugar do Torneio José Carlos Correia. O Fafe conquistou a terceira

edição do torneio e a formação vimaranense ficou no 2.º lugar. O Arsenal da Devesa, de Braga, em terceiro, e em quarto o Ginásio Clube de Santo Tirso

O Xico Andebol venceu os dois primeiros jogos e perdeu o último, por 24-27, diante do Fafe.

## Confira os resultados:

1.ª Jornada  
AC Fafe 31 – 29 Ginásio Santo Tirso  
Xico Andebol 26 – 24 Arsenal da Devesa

2.ª Jornada  
AC Fafe 28 – 28 Arsenal da Devesa  
Xico Andebol 26-25 Ginásio Santo Tirso

3.ª Jornada  
Arsenal da Devesa 32 – 29 Ginásio Santo Tirso  
Xico Andebol 24 – 27 AC Fafe. •



© carlos\_alves\_photography



© carlos\_alves\_photography



# Berço abriu as portas da nova academia ao plantel sénior

O antigo Estádio de Sande São Lourenço deve ficar pronto no final de setembro e contará com um relvado certificado pela FIFA.

© Berço



A equipa sénior do Berço realizou a primeira visita às instalações da nova casa do clube, localizada na freguesia de Sande São Lourenço, que deverá receber os encontros em casa do clube vimaranense já a partir do final deste mês.

Com os trabalhos a chegar ao fim, a Berço Academia terá uma

capacidade de cerca de mil lugares, um relvado de 100x64 metros certificado pela FIFA, medidas que permite ao recinto receber jogos de divisões nacionais, e contará ainda com balneário para a equipa da casa, para o clube visitante, dois balneários para a formação e mais dois para a equipa de arbitragem

(ala masculina e feminina).

A Berço Academia comportará ainda espaço de lavandaria, casa das máquinas, sala de reuniões, sala de imprensa, ginásio e área para o departamento médico. A bancada terá espaço para tribuna presidencial, área de imprensa, camarotes e ainda espaço para cerca de 150 lugares cativos.

A acrescentar, as instalações do estádio terá iluminação que permite receber partidas noturnas.

Em declarações à comunicação social presente, Ricardo Martins, treinador da equipa principal, disse que a “reação do grupo [às novas instalações] foi ótima, conseguiram perceber a exigência que está a fazer na obra. Os

jogadores ficaram alinhados com aquilo que é o presente e o futuro do Berço.”

Já o avançado Rui Gomes expressa que “é um motivo de orgulho na equipa e um privilégio por usufruirmos do primeiro teto do Berço. É um momento de orgulho que vamos guardar até ao final das nossas carreiras.” •

## Brito segue na Taça de Portugal após vencer Maia Lidador

A equipa treinada por André Anastácio bateu os maiatas por 2-1 e passam para a 2.ª eliminatória da prova rainha.

O Brito foi a única formação de Guimarães a entrar em campo na primeira etapa da Taça de Portugal e garantiu a passagem à fase seguinte ao vencer na receção ao Maia Lidador, clube das divisões distritais do Porto.

Os tentos certos de Rui Ferreira e de Roger colocaram os vimaranenses na frente do marcador. Os adversários marcaram o golo de honra na reta final do encontro mas

não evitaram o desaire.

Na etapa seguinte, os britenses defrontam o Operário de Lagoa, emblema que disputa a Série D do Campeonato de Portugal. O Pevidém começa o trajeto na competição na 2.ª eliminatória com a receção ao Marítimo, da segunda divisão. Já o Sandinenses sabe que encontrará o Ferreira do Zêzere na mesma fase.

A 2.ª eliminatória está marcada para o fim de semana de 21 e 22 de setembro. O Vitória e o Moreirense apenas entrarão em ação na 3.ª eliminatória. •

© Brito SC





# Rodrigo Areias lança filme com colaboração de Dada Garbeck

"A Pedra Sonha Dar Flor" é o novo filme de Rodrigo Areias que tem estreia marcada para dia 12 de setembro. A banda sonora do filme, da autoria de Dada Garbeck, será editada pela Revolve.

© Direitos Reservados



Após o lançamento mundial no BAFICI – Festival Internacional de Cinema Independente de Buenos Aires, e a antestreia nacional no Curtas Vila do Conde, o lançamento do novo filme de Rodrigo Areias inclui sessões de cinema e momentos em formato de cine-concerto, em colaboração com Dada Garbeck, vimaranense que criou a banda sonora do filme. Resultado de um sonho antigo e da paixão de Rodrigo Areias pela obra de Raúl Brandão, "A Pedra Sonha Dar Flor" vai além da adaptação literária convencional. Situado numa cidade imaginária, onde as fronteiras de tempo e espaço se dissolvem, o realizador constrói um filme povoado pelas personagens e imagens icônicas do escritor português, criando um espaço onde ele se torna o centro de uma narrativa multifacetada. Entre crimes, alucinações, o gótico da noite e a decadência da

arena, a história desdobra-se sem esperança, refletindo a crueza com que Raúl Brandão retratava a pobreza. "Senti a necessidade de transpor este universo para algo mais contemporâneo, sem fazer um filme de época, sem localizar a pobreza no tempo ou no espaço, mas trazendo as dificuldades econômicas atuais para a narrativa", explica o realizador. A banda sonora será lançada em formato de vinil pela Revolve. O filme rodará em várias salas do país, nos dois formatos (pode consultar abaixo a lista completa). Em Guimarães, será exibido em modo cine-concerto, a 15 de setembro, no Centro Cultural Vila Flor.

## Cine-concertos:

12 de Setembro:  
Cinema Trindade, Porto

13 de Setembro:

Cinema Nimas, Lisboa

14 de Setembro:

Centro de Arte de Ovar, Ovar

10 de Outubro:

Cineteatro Casa Municipal da Cultura, Seia (no âmbito do CineEco – Festival Internacional de Cinema Ambiental da Serra da Estrela)

## Salas Cinema:

Lisboa: Cinema UCI El Corte Inglés; Cinema NOS Alvaláxia; Cinema City Alvalade; Cinema Fernando Lopes  
Porto: Cinema Trindade; Cinema NOS Alameda

Gaia: Uci Arrábida 20

Aveiro: Cinemas NOS Glicínias

Coimbra: Casa de Cinema de Coimbra; Cinema NOS Alma Shopping. •

## Sonus Art Fest regressa a Guimarães em outubro com concertos e exposições artísticas

© Mariana Silva



O Sonus Art Fest está de volta a Guimarães no dia 05 de outubro, para a sua terceira edição. O festival, promovido pela revista digital Sound, promete uma programação diversificada, que contará com concertos, showcases e exposições artísticas. O evento deste ano, à semelhança do anterior, terá duas vertentes distintas. Durante a tarde, os Jardins da Fraterna serão o palco de showcases musicais e exposições artísticas, com entrada gratuita para todos os visitantes. Já à noite, a programação será marcada pelos concertos principais do festival, que acontecerão no Teatro Jordão, no Átrio das Salas de Bandas de Garagem, com a entrada sujeita à compra de bilhete.

Entre as bandas confirmadas para as atuações noturnas estão os britânicos Maruja, Blue Bendy e Children of the Pope, além do projeto português MAQUINA. Para aqueles que desejam garantir a sua presença, os bilhetes Early Bird estão disponíveis até o dia 28 de setembro, com uma oferta limitada, ao preço de 10 euros. Estes bilhetes podem ser adquiridos na página oficial do evento, na plataforma Xceed, e no Oub'Lá Bar, assim como através dos links disponíveis nas redes sociais do festival.

O Sonus Art Fest promete animar a cidade de Guimarães com uma fusão de música, arte e cultura, numa edição que aspira surpreender e conquistar o público. •



# Mantas vão esticar-se no Vila Flor para celebrar os 25 anos de carreira de David Fonseca

O Manta, festival de música, decorrerá nos dias 13 e 14 de setembro no jardim do Centro Cultural Vila Flor (CCVF).

© CMG



Na sexta-feira, 13, o relvado do CCVF terá uma noite marcada por artistas portugueses com as atuações de Malva e de David Fonseca, músico que vem a Guimarães celebrar 25 anos de carreira.

No sábado, 14, o Manta aposta na revelação de artistas internacionais. Meskerem Mees, Billie Marten e Still Corners “encarregar-se-ão de nos embalar através de uma exploração íntima e telúrica que guardaremos dentro de nós enquanto paisagem erigida para o futuro”, refere Rui Torrinha, diretor artístico do CCVF e de artes performativas d’A Oficina, entidade que organiza o festival.

Após os concertos, DJ Berto, na sexta-feira, e DJ Tam, no sábado, serão responsáveis por garantir que a vibração dos corpos continuará a pulsar pela noite dentro. A manhã e a tarde de sábado serão dedicadas às famílias, com oficinas de experimentação musical

para todas as idades.

A entrada é gratuita. Malva é um projeto de Carolina Viana que se deu a conhecer em Redoma [dupla portuense de sonoridade rap e ritmo desconstruído e poético com Joana Rodrigues]. Em 2023, Carolina Viana deu um passo a solo para fora da Redoma, em busca de uma linguagem individual, assumindo a personalidade artística de Malva, com o lançamento do seu álbum de estreia “vens ou ficas”, onde é possível conhecer um universo introspetivo e de reflexão, através da voz, guitarra acústica, baixo elétrico e violoncelo.

David Fonseca celebra os seus 25 anos de carreira de forma original, onde as histórias por trás de cada canção se revelam através de imagens, palavras e momentos multimédia. David promete levar-nos aos momentos privados de criação de cada um dos seus

sucessos, desde as primeiras canções com os Silence 4 até às mais recentes na sua profícua carreira a solo, e abre a porta do seu universo pessoal como nunca antes visto em 25 anos de carreira. As ideias que fizeram nascer as canções, os seus protagonistas e a sua visão artística única num momento intimista de partilha e proximidade.

Nesta primeira noite do Manta, a música prolonga-se de seguida ao som do dj set de Berto, natural e residente da cidade, colecionador desde 2012 e digger aficionado, que traz consigo uma seleção de discos dançantes com bpm's baixos e melodias quentes.

No dia seguinte, os jardins do CCVF voltam-se a abrir-se, logo a partir da manhã, para um dia em família. A partir do universo da música, haverá oficinas de experimentação musical para todas as idades, às 10h30 e às 16h30.

Nestas oficinas, a cargo de Bruno Estima [WeTumTum], desmistifica-se a construção e a execução da música, edificando de forma lúdica e informal experiências que permitem cultivar o corpo e a mente usando instrumentos.

Avançando até às 21h30, o foco vira-se novamente para o palco com a singer-songwriter belga Meskerem Mees. Vencedora dos prémios Montreux Jazz e Music Moves Europe, e com um sucesso que já alcança todos os cantos do continente por via de uma série de reconhecidos trabalhos e espetáculos por toda a Europa, Meskerem chega a Guimarães apenas munida da sua voz intrigante, a viola acústica e o violoncelo da sua amiga Febe, pronta a tornar o seu som minimalista numa obra de arte que assentará como uma luva nos matizes dos jardins do CCVF.

No segundo concerto da noite,

com início às 22h30, dar-se-á a estreia em absoluto no nosso país de Billie Marten. Em “Drop Cherries”, o seu quarto álbum lançado em oito anos, a cantautora norte-americana impõe ao ouvinte uma espécie de autorreflexão hipnótica.

O último concerto desta edição do Manta, às 23h30, está entregue aos Still Corners, projeto musical de Tessa Murray e Greg Hughes formado em 2009 quando, por acaso, se encontraram numa estação de comboios, em Londres. Esse encontro casual fez com que, ao longo da última década, a banda tenha lançado uma torrente de temas que são ao mesmo tempo meditativos, exploratórios e românticos. Em abril deste ano, os Still Corners lançaram o seu sexto álbum, “Dream Talk”...





## Histórias da Restauração e Hotelaria

### Os trabalhadores durante a Monarquia (1)

*Portugal à mesa com*  
*Mário Moreira*



Envie as suas sugestões para: [leitor@maisguimaraes.pt](mailto:leitor@maisguimaraes.pt)

Direitos Reservados

O ultimato Inglês, a D. Carlos, em 1890, pela exigência da retirada das forças militares entre as colónias de Moçambique e Angola, hoje, países do Zimbábue e Zâmbia, resultando em cedência, constituiu á época, uma gigantesca humilhação do governo ditatorial, acelerando a queda da Monarquia. A degradação das finanças públicas, a corrupção generalizada, a opulência e os gastos desmedidos da Casa Real, em contraposição com o desemprego, a fome, a degradação da sociedade, provocou grande descontentamento social e político, em todos os setores de atividade, em Portugal.

Foi neste clima inquieto, que se fundou a mais antiga organização sindical de classe, que é conhecida, em Portugal, na Hotelaria e Restauração, fundada em 25 de Maio, 1898, - "Associação de Classe dos Empregados de Cafés, Restaurantes e Hotéis do Porto".

Ainda que proibidas, as greves, eram severamente punidas com penas de prisão.

Em 1906, os corretores (angariadores de clientes) dos hotéis no Porto, homens com lábia, que esperavam os paquetes de passageiros nos portos marítimos e comboios de longo curso,

para convencer a ir para os seus hotéis, impingindo as melhores soluções, criaram, a sua associação de classe, que mais tarde se viria a integrar na Associação criada em 1898.

Com o fim da Monarquia à vista, o Rei D. Carlos instituiu a ditadura por decreto. O "governo tirano", chefiado por João Franco, no dizer de Joaquim de Sousa, dirigente sindical da época, no intuito de esvaziar a contestação social e atrair momentaneamente as boas graças dos trabalhadores da restauração e hotelaria, publicou a 7 de agosto de 1907, a "Lei do Descanso Obrigatório" ao domingo.

Nos cafés, restaurantes e hotéis, onde o horário era de 14 a 18 de trabalho por dia, sete dias por semana, foram raros os patrões que passaram a cumprir a lei.

O Jornal "A Defeza", foi a primeira publicação da classe a ser distribuída, dando nota deste importante decreto, nas tabacarias de Lisboa, Porto, Braga e Coimbra. Este Jornal, foi interrompido em 1928, agora, às mãos de outro ditador - Salazar.

Em 1910, Fernando Pessoa e Almada Negreiros, frequentavam o Café Martinho da Arcada, aberto desde 1782, em Lisboa. Comia-se entre outras especia-



lidades; o "Bife Marrare", inspirado no italiano António Marrare que se apaixonou por Lisboa, no final do século XVIII.

#### "Bife Marrare"

Trata-se de um naco de carne

com 250gr do "Pojadouro". Vai ao lume numa frigideira com 2 colheres de sopa de manteiga, é frito de ambos os lados, de forma rápida para manter os sucos, temperado com sal e recebe na fase final, 2 colheres de sopa de

natas que se dissolvem nos sucos da carne. É servido com batatas fritas.

**Bom apetite!**  
**Um abraço gastronómico.**

**ARCOL**  
Cash & Carry



**GUIMARÃES**  
**SANTA MARIA DA FEIRA**  
**LISBOA**  
**FARO**

[www.arcol.pt](http://www.arcol.pt)





RECEBA O JORNAL POR EMAIL

Indique a sua intenção de receber o jornal para o endereço:  
leitor@maisguimaraes.pt

## MAIS SAL SALGADO ALMEIDA



"ESTAMOS NO BOM CAMINHO"  
DIZ-NOS A GOVERNAÇÃO.  
NO ENTANTO BOM CAMINHO  
PODE NÃO SER SOLUÇÃO.

E NEM SEMPRE "AQUELA MÁQUINA"  
ANDA VELOZ NA ESTRADA  
VEJAM SÓ A SELEÇÃO  
QUE SÓ VAI DE EMPURRADA.

E A TAP VOLTA A TER  
MEXERICOS E BEDELHO  
AGORA SÃO DOS NEGÓCIOS  
LÁ DO TEMPO DO COELHO.

E O MACHADO DE GUERRA  
DESENTERRA-SE OUTRA VEZ  
QUEM GANHA COM TUDO ISSO  
É QUEM NUNCA NADA FEZ.



**maisguimaraes.pt**

Faça o download gratuito online da nossa Revista e fique a par de todas as novidades

Junte-se a nós no facebook

**f /MAISGUIMARAES**

## Pontos de Vista

## Teleférico



© Mangas [Vitória SC]



**Francisca e Matilde Jorge**

As vimaranenses, e melhores tenistas portuguesas da atualidade, voltaram a fazer história. Matilde venceu o W35 de Leiria, em singulares e pares, e a irmã, Francisca Jorge, celebrou a primeira vitória fora de Portugal em torneios WTA 125, em Bucareste, na Roménia.



**Bipol Fashion**

A empresa fechou as portas deixando 40 pessoas sem acesso ao subsídio de desemprego. As empregadas acusam ainda a gerência de as ter mantido a trabalhar, entre 12 de novembro de 2022 e 12 de maio de 2023, numa altura em que a empresa estava em "layoff".

## Última

### Filme promocional do Turismo do Porto e Norte volta a ser premiado, agora em Belgrado

"Vê-se mesmo que são do Norte", a mais recente campanha do Turismo do Porto e Norte, arrecadou o terceiro prémio na categoria Destino Turístico no SilkKest International Tour & Eco Film, que se realiza anualmente em Belgrado, na Sérvia.

A película integra uma campanha apresentada no primeiro trimestre do ano, simultaneamente com a nova marca do Tu-

rismo do Porto e Norte, centrada nas origens e na originalidade do Porto, Minho, Douro e Trás os Montes, diferentes entre si e, por isso, proporcionando um conjunto de experiências diversificadas.

"Com este filme promocional, pretendemos transmitir o quanto há para ver no Porto e Norte de Portugal. Das paisagens inigualáveis, à gastronomia única,

passando pela enorme riqueza cultural. Tudo assente na autenticidade e generosidade das nossas gentes, essenciais para distinguir o Norte como um destino memorável", afirma Luís Pedro Martins, presidente do Turismo Porto e Norte de Portugal, lembrando que vários são os filmes promocionais do destino lançados nos últimos anos que têm merecido prémios interna-

cionais de renome. "Vê-se mesmo que são do Norte" já tinha sido premiado em Nova Iorque e vai assim acumulando pontos para o Ranking CIFFT, que reúne os vídeos e campanhas turísticas mais premiados do ano e é responsável por consagrar os Melhores Filmes de Turismo do Mundo, um galardão que o Turismo do Porto e Norte já alcançou no passado.

PUB

# CONTE A SUA HISTÓRIA

## PROJETE O SEU FUTURO

PUBLIREPORTAGEM NA **REVISTA MAIS GUIMARÃES**

